



Hochschule
Zittau/Görlitz
UNIVERSITY OF APPLIED SCIENCES

Prüfungsordnung

für den

Bachelor-Studiengang

Betriebswirtschaft

an der

Hochschule Zittau/Görlitz

vom

09.07.2014

**Prüfungsordnung
für den Bachelor-Studiengang Betriebswirtschaft
an der Hochschule Zittau/Görlitz**

Gemäß § 34 des Gesetzes über die Freiheit der Hochschulen im Freistaat Sachsen (Sächsisches Hochschulfreiheitsgesetz - SächsHSFG), rechtsbereinigt mit Stand vom 01. Januar 2013, erlässt die Hochschule Zittau/Görlitz diese Prüfungsordnung für den Bachelor-Studiengang Betriebswirtschaft mit dem Schwerpunkt Finanzen bzw. dem Schwerpunkt Marketing als Satzung.

Inhaltsübersicht	Seite
1. Abschnitt: Allgemeine Bestimmungen	5
§ 1 Zweck der Bachelor-Prüfung.....	5
§ 2 Akademischer Grad.....	5
§ 3 Regelstudienzeit, Aufbau und Umfang des Studiums.....	5
§ 4 Aufbau und Fristen der Bachelor-Prüfung.....	6
§ 5 Bewertung der Prüfungsleistungen, Notenbildung für Module und für die Bachelor-Prüfung	6
§ 6 Versäumnis, Rücktritt, Täuschung und Ordnungsverstoß.....	7
§ 7 Bestehen und Nichtbestehen.....	8
§ 8 Anrechnung von Studienzeiten, Prüfungsvorleistungen, Prüfungsleistungen, Modulen und ECTS-Punkten	9
§ 9 Prüfungsausschuss der Fakultät und Zentraler Prüfungsausschuss.....	10
§ 10.... Prüfungsamt	11
§ 11.... Prüfende und Beisitzende.....	11
2. Abschnitt: Module, Modulprüfungen und Prüfungsvor- und Prüfungsleistungen	12
§ 12.... Module.....	12
§ 13.... Allgemeine Zulassungsvoraussetzungen für Modulprüfungen.....	12
§ 14.... Anmeldung und Abmeldung zu Modulprüfungen	12
§ 15.... Freiversuch	13
§ 16.... Wiederholung von Modulprüfungen.....	13
§ 17.... Arten der Prüfungsleistungen, Prüfungsvorleistungen und Prüfungsorganisation	14
§ 18.... Mündliche Prüfungsleistung.....	14
§ 19.... Schriftliche Prüfungsleistung	15
§ 20.... Klausur	15
§ 21.... Bachelor-Arbeit	16
§ 22.... Alternative Prüfungsleistung.....	17
§ 23.... Studienbegleitende Module.....	18
§ 24.... Besondere Zulassungsvoraussetzung, Gegenstand, Art und Umfang des Abschlussmoduls	19

3. Abschnitt: Bachelor-Urkunde, Zeugnis, Diploma Supplement und studienergänzende Module	20
§ 25.... Bachelor-Urkunde, Zeugnis und Diploma Supplement	20
§ 26.... Studienergänzende Module (Wahlmodule)	20
4. Abschnitt: Schlussbestimmungen	20
§ 27.... Ungültigkeit von Prüfungen	20
§ 28.... Aufbewahrung und Einsicht von Prüfungsunterlagen	21
§ 29.... Widerspruchsverfahren	21
§ 30.... Zuständigkeiten	22
§ 31.... Inkrafttreten	22

Anlagen

- Anlage 1: Prüfungsplan
- Anlage 2: Bestandteile und Bildungsvorschriften (Wichtung) der Gesamtnote
- Anlage 3: Zeugnis über die Bachelor-Prüfung (Textmuster)
- Anlage 4: Bachelor-Urkunde (Textmuster)
- Anlage 5: Bachelor-Urkunde in englischer Übersetzung (Textmuster)
- Anlage 6: Diploma Supplement (deutsches Textmuster)
- Anlage 7: Diploma Supplement (englisches Textmuster)

Geltungsbereich

Diese Bachelor-Prüfungsordnung gilt für den Bachelor-Studiengang Betriebswirtschaft mit dem Schwerpunkt Finanzen bzw. dem Schwerpunkt Marketing insoweit, wie dieser in Zusammenarbeit mit einem Kooperationspartner, in der Regel im Rahmen eines Doppelabschlussabkommens durchgeführt wird und die Anrechnung der Module der ersten vier Studiensemester geregelt ist. Näheres regelt die jeweilige Kooperationsvereinbarung.

1. Abschnitt: Allgemeine Bestimmungen

§ 1 Zweck der Bachelor-Prüfung

Die Bachelor-Prüfung bildet den berufsqualifizierenden Abschluss des Bachelor-Studiengangs Betriebswirtschaft mit dem Schwerpunkt Finanzen bzw. dem Schwerpunkt Marketing. Durch die Bachelor-Prüfung wird festgestellt, ob die Studierenden die Zusammenhänge ihres Faches überblicken, die Fähigkeit besitzen, wissenschaftliche Methoden und Erkenntnisse anzuwenden und die für den Übergang in die Berufspraxis notwendigen gründlichen Fachkenntnisse erworben haben.

§ 2 Akademischer Grad

Nach bestandener Bachelor-Prüfung verleiht die Hochschule Zittau/Görlitz den akademischen Grad „Bachelor of Arts“ (abgekürzt: B.A.).

§ 3 Regelstudienzeit, Aufbau und Umfang des Studiums

(1) Die Regelstudienzeit beträgt sieben Semester. Die Module der ersten vier Semester sind durch Anrechnung von Studienleistungen nachzuweisen, die an ausländischen Hochschulen, in der Regel im Rahmen eines Doppelabschlussprogramms erbracht wurden. Die Module des 5. bis 7. Semester werden an der Hochschule Zittau / Görlitz absolviert.

(1a) Für Studierende, die mindestens eine Wahlperiode in den nach dem SächsHSFG vorgesehenen Gremien der Hochschule oder der Studierendenschaft mitgewirkt haben, wird ein Semester, bei einer mehrjährigen Mitwirkung werden drei Semester nicht auf die Regelstudienzeit angerechnet. Dies gilt für die Vertreterinnen und Vertreter der Studierendenschaft im Verwaltungsrat der Studentenwerke entsprechend. Für Studierende mit Kindern werden bis zu vier Semester nicht auf die Regelstudienzeit angerechnet, soweit diese fristgerecht als Urlaubssemester beantragt wurden.

(2) Das Studium besteht aus den studienbegleitenden Modulen entsprechend § 23 einschließlich eines Praktikums, der Bachelor-Arbeit und der Verteidigung der Bachelor-Arbeit.

(3) Das Praktikum ist ein durch die „Praxisordnung für Studiengänge der Hochschule Zittau/Görlitz“ sowie die entsprechende Modulbeschreibung geregelter, inhaltlich bestimmter und betreuter Ausbildungsabschnitt, der vom Grundsatz her in einem Unternehmen oder in einer anderen Einrichtung der Berufspraxis abgeleistet wird.

(4) Das Studium hat einen Umfang von 210 Leistungspunkten (nachfolgend ECTS-Punkte genannt). Dabei entfallen auf jedes Semester in der Regel jeweils 30 ECTS-Punkte. Die nach Absatz 1 für die ersten vier Studiensemester durch Anrechnung nachzuweisenden Studienleistungen umfassen 119 ECTS-Punkte.

§ 4 Aufbau und Fristen der Bachelor-Prüfung

(1) Die Bachelor-Prüfung setzt sich zusammen aus Modulen, die jeweils durch Modulprüfungen abgeschlossen werden. Mit dem erfolgreichen Abschluss des letzten Moduls – dem Abschlussmodul – ist die Bachelor-Prüfung bestanden.

(2) Eine Modulprüfung besteht aus einer oder mehreren Prüfungsleistungen. Unter den Modulen ist zu unterscheiden zwischen den studienbegleitenden Modulen und dem Abschlussmodul.

(3) Durch das Prüfungsverfahren und das Lehrangebot wird sichergestellt, dass die Bachelor-Prüfung innerhalb der Regelstudienzeit abgelegt werden kann. Eine Bachelor-Prüfung, die nicht innerhalb von vier Studiensemestern nach Abschluss der Regelstudienzeit abgelegt worden ist, gilt als nicht bestanden. Die Bachelor-Prüfung ist ferner als „nicht bestanden“ zu bewerten, wenn innerhalb der ersten vier Studiensemester laut Studienplan keine Prüfungsvor- bzw. Prüfungsleistung erbracht wurde.

(4) Eine nichtbestandene Bachelor-Prüfung kann innerhalb eines Jahres einmal wiederholt werden. Nach Ablauf dieser Frist gilt die Bachelor-Prüfung als nicht bestanden. Die Zulassung zu einer zweiten Wiederholungsprüfung ist nur auf Antrag zum nächstmöglichen Prüfungstermin möglich. Eine weitere Wiederholungsprüfung ist nicht zulässig.

(5) Für den Prüfungsteil der Bachelor-Arbeit gilt § 21 Abs. 9; d.h. die Bachelor-Arbeit kann nur einmal wiederholt werden.

§ 5 Bewertung der Prüfungsleistungen, Notenbildung für Module und für die Bachelor-Prüfung

(1) Die Noten für die einzelnen Prüfungsleistungen werden von den jeweiligen Prüfenden festgesetzt. Für die Bewertung der Prüfungsleistungen sind folgende Noten zu verwenden:

1 = sehr gut = eine hervorragende Leistung;

2 = gut = eine Leistung, die erheblich über den durchschnittlichen Anforderungen liegt;

- 3 = befriedigend = eine Leistung, die durchschnittlichen Anforderungen entspricht;
- 4 = ausreichend = eine Leistung, die trotz ihrer Mängel noch den Anforderungen genügt;
- 5 = nicht ausreichend = eine Leistung, die wegen erheblicher Mängel den Anforderungen nicht mehr genügt.

Zur differenzierten Bewertung der Prüfungsleistungen können einzelne Noten um 0,3 auf Zwischenwerte angehoben oder abgesenkt werden. Dabei sind die Noten 0,7; 4,3; 4,7 und 5,3 ausgeschlossen.

(2) Besteht eine Modulprüfung aus einer einzelnen Prüfungsleistung, so ist die für die Prüfungsleistung vergebene Note gleichzeitig die Modulnote. Besteht eine Modulprüfung aus mehreren Prüfungsleistungen, errechnet sich die Modulnote aus dem gewichteten arithmetischen Mittel der Noten der einzelnen Prüfungsleistungen. Es sind die Wichtungen der Prüfungsleistungen gemäß Anlage 2) zu verwenden. Bei der Berechnung der Modulnote wird nur die erste Dezimalstelle hinter dem Komma berücksichtigt; alle weiteren Stellen werden ohne Rundung ersatzlos gestrichen.

(3) Für die Bachelor-Prüfung wird eine Gesamtnote gebildet. Bei der Festlegung der Gesamtnote der Bachelor-Prüfung sind die Wichtungsfaktoren der Anlage 2) zu berücksichtigen. Für die Bildung der Gesamtnote der Bachelor-Prüfung gilt Absatz 2 entsprechend. Die Gesamtnote entspricht:

bei einem Durchschnitt bis einschließlich 1,5	= sehr gut
bei einem Durchschnitt von 1,6 bis einschließlich 2,5	= gut
bei einem Durchschnitt von 2,6 bis einschließlich 3,5	= befriedigend
bei einem Durchschnitt von 3,6 bis einschließlich 4,0	= ausreichend
bei einem Durchschnitt ab 4,1	= nicht ausreichend.

(4) Wurde in der Bachelor-Prüfung ein Notendurchschnitt von 1,2 oder besser erzielt, wird zusätzlich zur Gesamtnote der Bachelor-Prüfung und statt des Prädikates „sehr gut“ das Prädikat „mit Auszeichnung bestanden“ erteilt.

(5) Bezüglich der Gesamtnote gemäß Absatz 3 ist neben einer Einstufung in das absolute Notensystem eine Darstellung der Abschlussnoten nach der jeweils geltenden Fassung des ECTS-Users-Guide vorzunehmen.

§ 6 Versäumnis, Rücktritt, Täuschung und Ordnungsverstoß

(1) Eine Prüfungsleistung gilt als mit „nicht ausreichend“ (Note 5) bewertet, wenn der Prüfling einen für ihn bindenden Prüfungstermin ohne triftigen Grund versäumt oder wenn er von einer Prüfung, die angetreten wurde, ohne triftigen Grund zurücktritt. Dasselbe gilt, wenn eine schriftliche Prüfungsleistung nicht innerhalb der vorgegebenen Bearbeitungszeit erbracht oder nicht termingerecht zur Bewertung vorgelegt wird.

(2) Der für den Rücktritt oder das Versäumnis geltend gemachte Grund muss unverzüglich schriftlich dem Prüfungsamt angezeigt und glaubhaft gemacht werden. Bei Versäumnis wegen

Krankheit, Schwangerschaft oder Mutterschutz ist dem Prüfungsamt ein ärztliches Attest vorzulegen. In Zweifelsfällen kann die Vorlage eines amtsärztlichen Attestes verlangt werden. Soweit die Einhaltung von Fristen für die erstmalige Meldung zur Prüfung, die Wiederholung von Prüfungen, die Gründe für das Versäumnis von Prüfungen und die Einhaltung von Bearbeitungszeiten für Prüfungsarbeiten betroffen sind, steht der Krankheit des Prüflings die Krankheit eines von ihm überwiegend allein zu versorgenden Kindes gleich. Wird der Grund anerkannt, so kann die Prüfung zum nächstmöglichen Zeitpunkt absolviert werden.

(3) Versucht der Prüfling, das Ergebnis einer Prüfungsleistung durch Täuschung oder Benutzung nicht zugelassener Hilfsmittel zu beeinflussen, wird die Prüfungsleistung mit „nicht ausreichend“ (Note 5) bewertet. Ein Prüfling, der den ordnungsgemäßen Ablauf des Prüfungstermins stört, kann von der prüfenden oder aufsichtführenden Person von der Fortsetzung der Prüfungsleistung ausgeschlossen werden; in diesem Fall wird die Prüfungsleistung mit „nicht ausreichend“ (Note 5) bewertet. In schwerwiegenden Fällen kann der Prüfling durch den Prüfungsausschuss der Fakultät von der Erbringung weiterer Prüfungsleistungen ausgeschlossen werden. Gleiches gilt für Prüfungsvorleistungen.

(4) Der Prüfling kann innerhalb von zwei Wochen die Überprüfung einer Entscheidung gemäß Absatz 3 verlangen. Belastende Entscheidungen sind dem Prüfling durch den Prüfungsausschuss der Fakultät unverzüglich schriftlich mitzuteilen, zu begründen und mit einer Rechtsbehelfsbelehrung zu versehen.

§ 7 Bestehen und Nichtbestehen

(1) Die Bachelor-Prüfung ist bestanden, wenn alle Modulprüfungen bestanden sind. Sie ist nicht bestanden, wenn die Prüfung des Abschlussmoduls nicht bestanden ist oder die Voraussetzungen des § 4 Absatz 3 bzw. 4 vorliegen.

(2) Eine Modulprüfung ist bestanden, wenn die nach § 5 Absatz 2 gebildete Modulnote mindestens „ausreichend“ (Note 4) ist. Bei der Abschlussmodulprüfung muss sowohl die Bachelor-Arbeit als auch die Verteidigung mindestens mit „ausreichend“ (Note 4) bewertet worden sein.

(3) Über eine nicht bestandene Modulprüfung ist der Prüfling in der in der Fakultät üblichen Weise zu informieren. Der Prüfling erhält darüber Auskunft, ob und ggf. in welchem Umfang und in welcher Frist die Modulprüfung wiederholt werden kann.

(4) Eine Modulprüfung gilt als endgültig nicht bestanden, wenn die zweite Wiederholungsprüfung nicht mit mindestens „ausreichend“ (Note 4) bewertet worden ist.

(5) Besteht der Prüfling eine Modulprüfung endgültig nicht, kann er an anderen Prüfungen solange noch teilnehmen, solange das endgültige Nichtbestehen der Bachelor-Prüfung noch nicht bestandskräftig festgestellt worden ist.

(6) Der Prüfling erhält über das endgültige Nichtbestehen und die Unmöglichkeit der erfolgreichen Beendigung des Bachelor-Studiengangs einen schriftlichen Bescheid mit einer Rechtsbehelfsbelehrung.

(7) Hat der Prüfling die Bachelor-Prüfung endgültig nicht bestanden, wird ihm eine Bescheinigung ausgestellt, welche die erbrachten Leistungen und die ECTS-Punkte enthält und erkennen

lässt, dass die Bachelor-Prüfung nicht bestanden ist und aufgrund der endgültig nicht bestanden Prüfung im Bachelor-Studiengang kein Prüfungsanspruch mehr besteht.

(8) Die Hochschule stellt Studierenden, die ihr Studium nicht abschließen, auf Antrag ein Studienzeugnis über die erbrachten Leistungen sowie die erzielten ECTS-Punkte aus.

§ 8 Anrechnung von Studienzeiten, Prüfungsvorleistungen, Prüfungsleistungen, Modulen und ECTS-Punkten

(1) Module, die in einem Studiengang an der Hochschule Zittau/Görlitz erfolgreich erbracht wurden, werden von Amts wegen angerechnet. Module, die an einer anderen Hochschule erbracht wurden, werden auf Antrag angerechnet, es sei denn, es bestehen wesentliche Unterschiede hinsichtlich der erworbenen Kompetenzen. Entsprechende Anträge sind spätestens acht Wochen nach Immatrikulation durch die Studierenden im Prüfungsamt einzureichen. Die Entscheidung über die Anrechnung erfolgt durch den Prüfungsausschuss der Fakultät.

(2) Bei der Anrechnung von Studien- und Prüfungsleistungen, die außerhalb der Bundesrepublik Deutschland erbracht wurden, sind die von Kultusministerkonferenz und Hochschulrektorenkonferenz gebilligten Äquivalenzvereinbarungen, das Übereinkommen über die Anerkennung von Qualifikationen im Hochschulbereich in der europäischen Region („Lissabon-Konvention“) sowie Absprachen im Rahmen von Hochschulpartnerschaften zu beachten.

(3) Für Studien- und Prüfungsleistungen aus staatlich anerkannten Fernstudien gelten die Absätze 1 und 2 entsprechend.

(4) Werden Studien- und Prüfungsleistungen angerechnet, sind die Noten – soweit die Notensysteme vergleichbar sind – zu übernehmen und in die Berechnung der Gesamtnote einzubeziehen. Bei unvergleichbaren Notensystemen sind Einzelfallentscheidungen zu treffen. Eine Kennzeichnung der Anrechnung im Zeugnis ist zulässig.

(5) Wurde festgestellt, dass die erbrachten Leistungen nicht angerechnet werden können, so ist dem Antragsteller dies durch den Prüfungsausschuss der Fakultät unverzüglich schriftlich mitzuteilen, zu begründen und mit einer Rechtsbehelfsbelehrung zu versehen. Wesentliche Gründe für die Nichtanerkennung können sein:

1. Die erbrachten Studienleistungen weichen erheblich von denen der aufnehmenden Hochschule ab.
2. Die Struktur der Lehrveranstaltung bzw. des Studiengangs weist erhebliche Unterschiede auf.
3. Es gibt erhebliche, nachweisbare Qualitätsunterschiede.
4. Es sind erhebliche Abweichungen in Bezug auf das Qualifikationsziel des Studiengangs nachweisbar.
5. Es besteht ein zu großer Abstand zwischen dem Zeitpunkt des Erwerbs der anzuerkennenden Studienleistungen und dem Zeitpunkt des Antrags auf Anerkennung.

(6) Bei Wiederaufnahme des Studiums nach einer Beurlaubung gelten die bis dahin erzielten Studien- und Prüfungsleistungen unverändert weiter. Gleiches gilt bei Fortsetzung oder Neubeginn des Studiums an der Hochschule Zittau/Görlitz im gleichen Studiengang.

§ 9 Prüfungsausschuss der Fakultät und Zentraler Prüfungsausschuss

(1) Für die durch diese Prüfungsordnung zugewiesenen Aufgaben ist in der Fakultät ein Prüfungsausschuss zu bilden. Der Prüfungsausschuss besteht aus

1. der vorsitzenden Person,
2. deren Vertreterin bzw. Vertreter,
3. zwei weiteren Professorinnen bzw. Professoren,
4. einer akademischen Mitarbeiterin bzw. einem akademischen Mitarbeiter
5. zwei Studierenden.

Die Mitglieder werden durch den Fakultätsrat der Fakultät Wirtschaftswissenschaften und Wirtschaftsingenieurwesen bestellt. Für die unter Satz 2 Nr. 3-5 aufgeführten Prüfungsausschussmitglieder werden Vertretungsberechtigte bestellt. Die Amtszeit der hauptberuflich an der Hochschule Zittau/Görlitz tätigen Mitglieder und Vertretungsberechtigten beträgt drei Jahre, die der studentischen Mitglieder und Vertretungsberechtigten ein Jahr. Die erneute Bestellung ist zulässig. Die Abberufung ist nur aus wichtigem Grund zulässig. Ist die Bestellung eines Mitgliedes oder seiner Vertretung abgelaufen, verlängert sich dessen Mitgliedschaft bis zur Bestellung einer Nachfolgerin bzw. eines Nachfolgers.

(2) Der Prüfungsausschuss achtet auf die Einhaltung der Prüfungsordnung, sorgt für die ordnungsgemäße Durchführung der Prüfungen und trifft die Entscheidungen im Prüfungsverfahren. Soweit er einem Widerspruch nicht abhilft, legt er ihn dem Zentralen Prüfungsausschuss zur Entscheidung vor.

(3) Der Prüfungsausschuss berichtet der Fakultät regelmäßig über die Entwicklung der Prüfungs- und Studienzeiten einschließlich der tatsächlichen Bearbeitungszeiten für die Abschlussarbeit. Der Bericht ist in geeigneter Weise durch die Hochschule offen zu legen. Der Prüfungsausschuss gibt der Studienkommission Anregungen zur Reform der Studienordnungen/Studienablaufpläne und Prüfungsordnungen.

(4) Der Prüfungsausschuss kann die Erledigung seiner Aufgaben auf die vorsitzende Person oder auf ein oder mehrere Mitglieder – mit Ausnahme der studentischen Mitglieder – übertragen; dies gilt nicht für die Entscheidung über Widersprüche und für den Bericht an die Fakultät.

(5) Der Prüfungsausschuss ist beschlussfähig, wenn neben der vorsitzenden Person oder deren Stellvertretung und zwei Professorinnen bzw. Professoren mindestens ein weiteres stimmberechtigtes Mitglied anwesend ist. Der Prüfungsausschuss beschließt mit einfacher Mehrheit. Bei Stimmgleichheit entscheidet die Stimme der vorsitzenden Person. Die studentischen Mitglieder des Prüfungsausschusses wirken bei Entscheidungen zur Bewertung und Anrechnung von Studien- und Prüfungsleistungen nicht mit.

(6) Die Mitglieder des Prüfungsausschusses haben das Recht, der Abnahme der Prüfungen beizuwohnen.

(7) Die Sitzungen des Prüfungsausschusses sind nicht-öffentlich. Die Mitglieder des Prüfungsausschusses und deren Vertretungsberechtigten unterliegen der Amtsverschwiegenheit. Sofern sie nicht im öffentlichen Dienst stehen, sind sie durch die vorsitzende Person des Prüfungsausschusses zur Verschwiegenheit zu verpflichten.

(8) An der Hochschule Zittau/Görlitz ist ein Zentraler Prüfungsausschuss eingerichtet. Dieser setzt sich unter dem Vorsitz des Prorektors bzw. der Prorektorin Bildung aus den vorsitzenden Personen der Prüfungsausschüsse der Fakultäten und der Dezernentin bzw. dem Dezernenten der Akademischen Verwaltung zusammen.

(9) Bezüglich der Zuständigkeiten der Ausschüsse wird auf § 30 verwiesen.

§ 10 Prüfungsamt

(1) An der Hochschule Zittau/Görlitz besteht ein Prüfungsamt. Diesem obliegt der Vollzug der Prüfungsordnungen sowie der Beschlüsse und Entscheidungen der Prüfungsausschüsse. Das Prüfungsamt unterstützt die Arbeit der Prüfungsausschüsse. Die Mitarbeiterinnen und Mitarbeiter des Prüfungsamtes sowie alle mit Prüfungsangelegenheiten befassten Angehörigen der Hochschule Zittau/Görlitz unterliegen der Amtsverschwiegenheit.

(2) Die Zuständigkeiten sind in § 30 geregelt.

§ 11 Prüfende und Beisitzende

(1) Prüfende sind zur Bewertung von Prüfungsleistungen berechtigt; Beisitzende sind zur Beratung berechtigt. Prüfende bzw. Beisitzende werden durch den Prüfungsausschussvorsitzenden der Fakultät bestellt.

(2) Prüfen darf, wer mindestens die entsprechende Bachelor-Prüfung oder eine gleichwertige Prüfung abgelegt oder eine gleichwertige Qualifikation erworben hat und, sofern nicht zwingende Gründe eine Abweichung erfordern, in dem Modul, auf das sich die Prüfung bezieht, eine eigenverantwortliche, selbständige Lehrtätigkeit an einer Hochschule ausgeübt hat. Entsprechend der Eigenart der Hochschulprüfung können auch Lehrkräfte für besondere Aufgaben sowie in der beruflichen Praxis und Ausbildung erfahrene Personen zu Prüfenden bestellt werden. Bei mehreren Prüfenden soll mindestens eine oder einer der Prüfenden in dem betreffenden Prüfungsfach gelehrt haben.

(3) Beisitzen darf, wer mindestens die entsprechende Bachelor-Prüfung oder eine gleichwertige Prüfung abgelegt oder eine gleichwertige Qualifikation erworben hat.

(4) Die Namen der Prüfenden sollen dem Prüfling rechtzeitig bekannt gegeben werden.

(5) Für die Prüfenden und Beisitzenden gilt § 9 Absatz 7 entsprechend.

2. Abschnitt: Module, Modulprüfungen und Prüfungsvor- und Prüfungsleistungen

§ 12 Module

Module gemäß § 4 Absatz 1 und 2 werden durch bestandene Modulprüfungen gemäß § 7 Absatz 2 abgeschlossen. Eine Modulprüfung besteht aus einer oder mehreren Prüfungsleistungen. In der Anlage 1) sind den Modulen die entsprechenden Prüfungsleistungen zugeordnet.

§ 13 Allgemeine Zulassungsvoraussetzungen für Modulprüfungen

(1) Modulprüfungen kann nur ablegen, wer

1. auf Grund eines Zeugnisses der allgemeinen Hochschulreife, der fachgebundenen Hochschulreife, der Fachhochschulreife, einer einschlägigen Meisterprüfung oder auf Grund einer durch Rechtsvorschrift oder von der zuständigen staatlichen Stelle oder der Hochschule als gleichwertig anerkannten Zugangsberechtigung für diesen Bachelor-Studiengang an der Hochschule Zittau/Görlitz eingeschrieben ist und
2. die Prüfungsvorleistungen (gemäß §§ 17 ff.) innerhalb des jeweiligen Moduls erbracht hat.

(2) Die Zulassung zur Modulprüfung darf nur abgelehnt werden, wenn

1. die in Absatz 1 und gemäß § 2 der Studienordnung genannten Voraussetzungen nicht erfüllt sind,
2. die Unterlagen unvollständig sind,
3. einer oder mehrere der in § 18 Absatz 2 und 3 SächsHSFG genannten Versagungsgründe zutreffen oder
4. der Prüfling nach Maßgabe des Landesrechts seinen Prüfungsanspruch durch Überschreiten der Fristen gemäß § 4 Absatz 3 und 4 verloren hat.

§ 14 Anmeldung und Abmeldung zu Modulprüfungen

(1) Mit der Einschreibung bzw. der Rückmeldung ist der Prüfling zu den im Studienablauf- bzw. Prüfungsplan für das entsprechende Semester vorgesehenen Modulprüfungen und den entsprechenden Prüfungsvor- und Prüfungsleistungen von Amts wegen angemeldet. Die Anmeldung zu Wahlpflicht- und Wahlmodulen sowie zum Freiversuch ist durch den Prüfling selbst vorzunehmen. Dabei erfolgt die Anmeldung zu Wahlpflicht- und Wahlmodulen in der Fakultät, die Anmeldung zum Freiversuch im Prüfungsamt der Hochschule.

(2) Der Prüfling kann sich von einer Modulprüfung abmelden. Die Abmeldung muss spätestens zwei Wochen vor Beginn des jeweiligen Prüfungszeitraumes schriftlich beim Prüfungsamt der Hochschule erfolgen. In diesem Fall ist der Prüfling automatisch zur nächsten Prüfung bzw. Wiederholungsprüfung angemeldet.

(3) In einem Urlaubssemester sind die Studierenden zur Wiederholung nicht bestandener Prüfungen automatisch angemeldet. Die Teilnahme an weiteren Prüfungen ist möglich. In diesem Fall erfolgt die Anmeldung zur Prüfung durch den Prüfling. Das Ablegen von Prüfungen nach § 15 ist während der Beurlaubung ausgeschlossen.

§ 15 Freiversuch

(1) Modulprüfungen können bei Vorliegen der Zulassungsvoraussetzungen vor der nach dem Studienablaufplan empfohlenen Frist gemäß § 14 Absatz 1 nach Anmeldung durch den Prüfling abgelegt werden. In diesem Fall gilt eine nicht bestandene Modulprüfung als nicht durchgeführt (Freiversuch). Die einzelne Prüfungsleistung innerhalb einer Modulprüfung, die mindestens mit „ausreichend“ (Note 4) bewertet worden ist, wird in einer erneuten Modulprüfung angerechnet.

(2) Zur Notenaufbesserung kann auf Antrag des Prüflings die bestandene Modulprüfung zum nächsten regulären Prüfungstermin einmal wiederholt werden. Beinhaltet die Modulprüfung mehrere Prüfungsleistungen, sind alle Prüfungsleistungen zu wiederholen. Es zählt die bessere Modulnote.

(3) Bei der Bestimmung der Zeiten im Hinblick auf die Einhaltung des Zeitpunktes für den Freiversuch bleiben unberücksichtigt

1. Urlaubssemester,
2. Studiensemester im Ausland, sofern sie nicht einem Studiensemester an der Hochschule als gleichwertig angerechnet wurden und
3. Hochschulsesemester, die in anderen Studiengängen zurückgelegt wurden, wenn keine Anrechnung auf den Bachelor-Studiengang erfolgte.

§ 16 Wiederholung von Modulprüfungen

(1) Eine nicht bestandene Modulprüfung kann einmal innerhalb eines Jahres nach Abschluss des ersten Prüfungsversuches wiederholt werden. Nach Ablauf dieser Frist gilt sie als nicht bestanden. Setzt sich eine Modulprüfung aus mehreren Prüfungsleistungen zusammen, dann wird eine Prüfungsleistung, die mindestens mit „ausreichend“ (Note 4) bewertet worden ist, bei der Wiederholung einer nicht bestandenen Modulprüfung angerechnet und nicht wiederholt. Eine Wiederholung einer bestandenen Modulprüfung ist, abgesehen von dem in § 15 Absatz 2 geregelten Fall, nicht zulässig. Fehlversuche an anderen Hochschulen in der Bundesrepublik Deutschland sind anzurechnen.

(2) Durch die Bekanntgabe des Nichtbestehens der Modulprüfung ist der Prüfling für die Wiederholungsprüfung angemeldet. Satz 1 gilt auch für noch offene Prüfungsleistungen einer bereits begonnenen Modulprüfung, für die noch keine Modulnote gemäß § 5 Abs. 2 gebildet werden konnte. Der Prüfling kann sich beim Prüfungsamt schriftlich von der Prüfung abmelden. Das Ablegen der Wiederholungsprüfung ist durch die zuständige Fakultät in der Regel in dem Zeitraum für Wiederholungsprüfungen (§ 17 Absatz 5) zu ermöglichen.

(3) Eine zweite Wiederholungsprüfung einer Modulprüfung bzw. einer einzelnen Prüfungsleistung innerhalb einer Modulprüfung ist auf Antrag zulässig. Der Antrag auf Teilnahme an einer

zweiten Wiederholungsprüfung ist innerhalb von einem Monat, nachdem das Ergebnis der ersten Wiederholungsprüfung gegenüber dem Prüfling bekannt gegeben worden ist, schriftlich beim Prüfungsamt einzureichen. Verspätet bzw. nicht gestellte Anträge, die über das Bestehen oder endgültige Nichtbestehen einer Modulprüfung entscheiden, haben die Exmatrikulation zur Folge. Die fristgerecht beantragte zweite Wiederholungsprüfung ist zum nächstmöglichen Prüfungstermin gemäß § 17 Absatz 5 durchzuführen.

(4) Wird die zweite Wiederholungsprüfung durch die prüfende Person mit „nicht bestanden“ (Note 5) bewertet, ist eine zweite Bewertung durch eine weitere Prüferin/einen weiteren Prüfer vorzunehmen. Die Note ergibt sich aus dem arithmetischen Mittel der Einzelbewertungen. Eine weitere Wiederholungsprüfung ist nicht zulässig.

§ 17 Arten der Prüfungsleistungen, Prüfungsvorleistungen und Prüfungsorganisation

(1) Prüfungsleistungen sind:

1. die mündliche Prüfungsleistung (§ 18),
2. die schriftliche Prüfungsleistung (§§ 19-21) und
3. die alternative Prüfungsleistung (§ 22).

(2) Prüfungsvorleistungen sind Leistungen, die in der jeweiligen Art der Prüfungsleistung gemäß §§ 18ff. sowie als Testat (VT) erbracht werden. Im Rahmen einer Prüfungsvorleistung als Testat (VT) haben die Studierenden nach den Gegebenheiten und Festlegungen des Fachs den Nachweis zu erbringen, dass sie in einem bestimmten Fach- oder Lehrgebiet über ein mindestens ausreichendes Maß an Wissen und Fertigkeiten verfügen. Prüfungsvorleistungen müssen nicht differenziert bewertet werden und gehen nicht in die Gesamtbewertung ein. Die Prüfungsvorleistungen sind abschließend in Anlage 1) aufgeführt und unterliegen bezüglich ihrer Wiederholbarkeit keiner Einschränkung. Prüfungsvorleistungen gelten als erbracht, wenn sie entsprechend den fachspezifischen Festlegungen mit „erfolgreich“ oder, bei Bewertung, mindestens mit „ausreichend“ (Note 4) bewertet wurden.

(3) Macht ein Prüfling glaubhaft, dass er wegen länger andauernder oder ständiger körperlicher Behinderung, chronischer Krankheit, Schwangerschaft bzw. Mutterschutz oder Elternzeit nicht in der Lage ist, Prüfungsvor- bzw. Prüfungsleistungen ganz oder teilweise in der vorgesehenen Form abzulegen, so wird dem Prüfling gestattet, diese innerhalb einer verlängerten Bearbeitungszeit oder in einer anderen Form zu erbringen. Dazu kann die Vorlage eines ärztlichen Attestes verlangt werden.

(4) Zwischen einzelnen Prüfungsleistungen soll in der Regel ein Tag Zwischenraum sein.

(5) Die Zeiträume für Prüfungen und Wiederholungsprüfungen werden auf der Homepage der Hochschule bekannt gemacht.

§ 18 Mündliche Prüfungsleistung

(1) Die mündliche Prüfungsleistung ist ein Prüfungsgespräch (PM). Durch die mündliche Prüfungsleistung soll der Prüfling den Nachweis erbringen, dass er befähigt ist, die Zusammenhänge des Prüfungsgebietes zu erkennen und spezielle Fragestellungen in diese Zusammenhänge

einzuordnen. Ferner soll festgestellt werden, ob der Prüfling über breites Grundlagenwissen verfügt.

(2) Die mündliche Prüfungsleistung wird in der Regel vor mindestens zwei Prüfenden (Kollegialprüfung) oder einer prüfenden und einer sachkundigen beisitzenden Person als Gruppen- oder Einzelprüfung abgelegt.

(3) Die Dauer der mündlichen Prüfung beträgt je Prüfling zwischen 20 und 50 Minuten. Im Rahmen von Fremdsprachenmodulen können kürzere oder längere Prüfungszeiten vorgesehen werden. Die Dauer von Gruppenprüfungen beträgt ein Vielfaches der Dauer je Prüfling, oder sie wird als Gesamtdauer der Gruppenprüfung ausgewiesen.

(4) Im Rahmen der mündlichen Prüfung können in angemessenem Umfang Aufgaben zur schriftlichen Behandlung gestellt werden, wenn dadurch der mündliche Charakter der Prüfung nicht aufgehoben wird.

(5) Die wesentlichen Gegenstände und Ergebnisse der mündlichen Prüfung sind durch die beisitzende bzw. die zweite prüfende Person zu protokollieren. Das Ergebnis jeder Prüfung ist dem Prüfling im Anschluss an die mündliche Prüfung bekannt zu geben. Das Prüfungsprotokoll wird Bestandteil der Prüfungsakte des Prüflings.

(6) Studierende, die zu der gleichen Prüfung für einen späteren Prüfungstermin angemeldet sind, sind nach der Maßgabe der räumlichen Verhältnisse zum Prüfungsgespräch als Zuhörende zuzulassen, sofern keiner der Prüflinge widerspricht. Zum Prüfungsgespräch in Form der Verteidigung kann mit Zustimmung des Prüflings die Öffentlichkeit zugelassen werden. Die Zulassung der Öffentlichkeit erstreckt sich nicht auf die Beratung und die Bekanntgabe des Prüfungsergebnisses. Versuchen zuhörende Personen die Prüfung zu beeinflussen oder zu stören, so ist die Öffentlichkeit bzw. die störende Person auszuschließen.

§ 19 Schriftliche Prüfungsleistung

(1) Schriftliche Prüfungsleistungen sind:

1. die Klausur (§ 20) und
2. die Bachelor-Arbeit (§ 21).

(2) Das Ergebnis der schriftlichen Prüfung ist nach Abschluss der Korrektur, spätestens nach vier Wochen, hochschulüblich bekannt zu geben. Dabei ist die Anonymität der Prüflinge zu wahren.

§ 20 Klausur

(1) Durch die Klausur (PK) soll der Prüfling den Nachweis erbringen, dass er befähigt ist, innerhalb einer vorgegebenen Bearbeitungszeit und mit beschränkten Hilfsmitteln mit den gängigen Methoden des jeweiligen Prüfungsgebietes Aufgaben zu lösen und/oder ein Thema zu bearbeiten. Ferner soll festgestellt werden, ob der Prüfling über breites Grundlagenwissen verfügt. Dem Prüfling können Themen zur Auswahl gegeben werden.

(2) Die Klausur dauert 90 bis 180 Minuten, ist zu beaufsichtigen, zu protokollieren und nicht-öffentlich. Im Rahmen von Fremdsprachenmodulen sowie Modulen, die mit mehr als einer Prüfungsleistung abschließen, können Klausuren die Dauer von 90 Minuten unterschreiten.

§ 21 Bachelor-Arbeit

(1) Durch die Bachelor-Arbeit (PA) soll der Prüfling im Rahmen des Abschlussmoduls den Nachweis erbringen, dass er befähigt ist, innerhalb eines vorgegebenen Bearbeitungszeitraums eine Fragestellung unter Anwendung wissenschaftlicher Methoden mit Erfolg selbständig zu bearbeiten.

(2) Die Erstellung der Bachelor-Arbeit ist von einer prüfenden Person gemäß § 11 Absatz 1 und 2 zu betreuen. Die betreuende Person ist in der Regel Mitglied der Hochschule Zittau/Görlitz. Ist die betreuende Person kein Mitglied der Hochschule Zittau/Görlitz, ist zumindest das Zweitgutachten durch ein Mitglied der Hochschule Zittau/Görlitz zu erstellen. Bei der Auswahl des Themas für die Bachelor-Arbeit kann der Prüfling Wünsche äußern. Ein Anspruch auf ein bestimmtes Thema wird dadurch nicht begründet. Hat der Prüfling sich innerhalb von drei Monaten nach Zulassung zum Abschlussmodul nicht geäußert, erhält er ein Thema von Amts wegen.

(3) Die Bachelor-Arbeit kann in Kooperation mit einem Unternehmen, einem Fachverband oder einer wissenschaftlichen Einrichtung durchgeführt werden.

(4) Die Ausgabe der Aufgabenstellung für die Bachelor-Arbeit erfolgt durch die Dekanin oder den Dekan der Fakultät Wirtschaftswissenschaften und Wirtschaftsingenieurwesen. Dafür erforderlich ist:

1. der Antrag auf Erteilung eines Themas für die Bachelor-Arbeit und
2. die Vorlage des Zulassungsnachweises zum Abschlussmodul gemäß § 24 Absatz 1.

Thema, Ausgabedatum, Abgabetermin und Prüfende sind bei Ausgabe auf dem Zulassungsnachweis aktenkundig zu machen. Das Thema kann nur einmal innerhalb einer Frist von einem Monat nach Ausgabe des Themas zurückgegeben werden.

(5) Die Bearbeitungszeit der Bachelor-Arbeit beträgt drei Monate. Sie kann bei experimentellen und empirischen Themenstellungen von drei auf bis zu vier Monate bei der Erteilung der Themenstellung festgesetzt werden. Die Frist beginnt mit dem Tag der Ausgabe. Die Bachelor-Arbeit ist in zweifacher gebundener Ausfertigung und elektronisch lesbar aber gegen Veränderung dauerhaft geschützt auf einem Datenträger innerhalb der Frist in der Fakultät einzureichen. Für die Einhaltung der Frist ist bei Versendung das Datum des Poststempels maßgeblich. Kann die Frist aus unvorhersehbaren Gründen, die der Prüfling nicht zu vertreten hat, nicht eingehalten werden, kann nach rechtzeitigem, schriftlichem Antrag die Frist um bis zu zwei Monate verlängert werden. Mit der Einreichung der Bachelor-Arbeit hat der Prüfling schriftlich zu versichern, dass er seine Arbeit selbständig verfasst hat und keine anderen als die angegebenen Quellen und Hilfsmittel benutzt hat. Bei der Einreichung der Bachelor-Arbeit ist das Eingangsdatum aktenkundig zu machen. Hält der Prüfling die Frist gemäß Satz 1, 2 bzw. 6 nicht ein, wird die Bachelor-Arbeit mit der Note „nicht ausreichend“ (Note 5) bewertet.

(6) Die Bachelor-Arbeit ist in der Regel in deutscher Sprache anzufertigen. Nach ausdrücklicher und schriftlicher Zustimmung der betreuenden Person kann die Bachelor-Arbeit in englischer

Sprache angefertigt werden. In diesem Fall sind neben der englischen Fassung die Thesen der Arbeit in ausführlicher Form in deutscher Sprache beizufügen.

(7) Die Bachelor-Arbeit kann auch in Form einer Gruppenarbeit zugelassen werden. Dabei darf die Gruppe aus höchstens drei Prüflingen bestehen. Innerhalb der Gruppenarbeit muss die Prüfungsleistung jedes einzelnen Prüflings bewertungsfähig sein. Das ist dann der Fall, wenn sie sich von den anderen Prüfungsleistungen der Mitprüflinge der Gruppenarbeit nach objektiven Kriterien eindeutig abgrenzen lässt. Absatz 5 Satz 7 findet auf die Gruppenarbeit mit der Maßgabe Anwendung, dass sich die Versicherung nicht auf die gesamte Arbeit, sondern auf den entsprechend gekennzeichneten Anteil an der Arbeit bezieht.

(8) In der Regel ist die Bachelor-Arbeit von der betreuenden Person und einer weiteren prüfenden Person zu bewerten. Die Bewertung soll innerhalb von vier Wochen nach Einreichung der Bachelor-Arbeit erfolgen. Die Note ergibt sich aus dem arithmetischen Mittel der Einzelbewertungen. Für die Einzelbewertung gilt § 5 Absatz 1.

(9) Die Bachelor-Arbeit kann bei einer Bewertung, die schlechter als „ausreichend“ (Note 4) ist, nur einmal wiederholt werden. Eine Rückgabe des Themas gemäß Absatz 4 Satz 4 ist nur zulässig, wenn der Prüfling bei der Anfertigung der ersten Bachelor-Arbeit von der Rückgabemöglichkeit keinen Gebrauch gemacht hat.

§ 22 Alternative Prüfungsleistung

(1) Alternative Prüfungsleistungen werden auf folgende Arten erbracht:

1. als Belegarbeit (Absatz 2),
2. als Referat (Absatz 3),
3. als Laborleistung (Absatz 4),
4. als Praxisbeleg (Absatz 5).

(2) Die Belegarbeit (PB) ist eine Prüfungsleistung, bei der im Verlaufe des Semesters durch den Prüfling die systematische Bearbeitung eines vorgegebenen Themas erfolgt und die von fachlich-methodischen Konsultationen begleitet wird. Sie ist spätestens am ersten Tag des Prüfungszeitraumes im jeweiligen Semester bei der prüfenden Person abzugeben.

(3) Das Referat (PR) ist eine Prüfungsleistung in Form der selbständigen schriftlichen Erarbeitung und anschließender Präsentation eines Themas. Das Referat kann auch zeitnah im Verlaufe der Lehrveranstaltungen des Semesters erbracht werden.

(4) Die Laborleistung (PL) ist eine Prüfungsleistung in Form einer selbständigen aktiven Erarbeitung im Labor, verbunden mit einer anschließenden schriftlichen Ausarbeitung zum Thema. Sie wird im Regelfall im Zeitraum der Lehrveranstaltungen des Semesters erbracht.

(5) Der Praxisbeleg (PP) ist eine Prüfungsleistung in Form der selbständigen schriftlichen Erarbeitung herausgehobener Erkenntnisse, die während des Praxisprojektes erworben wurden.

(6) Alternative Prüfungsleistungen können auch in Form einer Gruppenarbeit zugelassen werden. Dabei darf die Gruppe aus höchstens drei Prüflingen bestehen. Innerhalb der Gruppenarbeit muss die Prüfungsleistung jedes einzelnen Prüflings bewertungsfähig sein. Das ist dann der

Fall, wenn sie sich von den anderen Prüfungsleistungen der Mitprüflinge der Gruppenarbeit nach objektiven Kriterien eindeutig abgrenzen lässt.

§ 23 Studienbegleitende Module

(1) Die studienbegleitenden Module des Bachelor-Studiengang Betriebswirtschaft mit dem Schwerpunkt Finanzen bzw. dem Schwerpunkt Marketing sind in Anlage 1 der Prüfungsordnung aufgeführt. Diese untergliedern sich in Pflichtmodule, in die Module der Studienschwerpunkte und in Wahlpflichtmodule. Soweit nicht anderweitig gekennzeichnet, sind alle Module des Studiengangs Pflichtmodule.

(2) Die im Bachelor-Studiengang Betriebswirtschaft mit dem Schwerpunkt Finanzen bzw. dem Schwerpunkt Marketing angebotenen Studienschwerpunkte entsprechen denen des Diplom-Studiengangs Betriebswirtschaft. Ein Studienschwerpunkt besteht aus jeweils drei Modulen. Die Studienschwerpunkte sind in Anlage 1 der Prüfungsordnung aufgeführt. Der jeweilige Studienschwerpunkt wird nur durchgeführt, wenn sich hierfür im Verbund mit dem Diplom-Studiengang Betriebswirtschaft mindestens fünf Studierende angemeldet haben. Mit der Einschreibung bzw. der Wahl eines Studienschwerpunktes werden die jeweiligen Module zum Pflichtbestandteil des Studiums. Die Anzahl der ECTS-Punkte pro Semester kann je nach Wahl der Studienschwerpunkte variieren.

(3) Entsprechend der inhaltlichen Orientierung der Studierenden im Verlaufe der an der ausländischen Hochschule erbrachten Studienleistungen für die ersten vier Semester erfolgt eine Zuordnung der Studierenden zu dem Schwerpunkt Finanzen oder zu dem Schwerpunkt Marketing. Für Studierende mit dem Schwerpunkt Finanzen ist der Studienschwerpunkt Finanzwirtschaft Pflichtbestandteil des Studiums.

Für die Studierende mit dem Schwerpunkt Marketing ist der Studienschwerpunkt Marketing Pflichtbestandteil des Studiums.

Die Studierenden des Studiengangs haben zu Beginn des 5. Semesters verpflichtend entsprechend ihres fachlichen Interesses frei einen weiteren Studienschwerpunkt aus dem Angebot der Studienschwerpunkte auszuwählen. Mit der Wahl dieses weiteren Studienschwerpunktes werden die Module dieses Studienschwerpunktes zum Pflichtbestandteil des Studiums

(4) Zusätzlich zu den Pflichtmodulen nach Absatz 1 – 3 wählen die Studierenden Wahlpflichtmodule im Umfang von 20 ECTS-Punkten aus. Mit der Wahl eines Moduls wird dieses zum Pflichtbestandteil des Studiums. Das Angebot an Wahlpflichtmodulen ist in Anlage 1 der Prüfungsordnung aufgeführt und kann kapazitäts- und nachfrageabhängig ergänzt bzw. verändert werden. Insbesondere die Module „Statistik II“ und „Spezielle Wirtschaftsinformatik“ sind hierfür vorgesehen. Als Wahlpflichtmodule können auch beliebige Module der Studienschwerpunkte ausgewählt werden, soweit diese nicht bereits nach Absatz 3 Pflichtbestandteil des Studiums sind. Das jeweilige Modul wird nur durchgeführt, wenn sich hierfür im Verbund mit dem Studiengang Betriebswirtschaft mindestens fünf Studierende angemeldet haben.

(5) Die Studierenden können das Modul WB 9 „Fremdsprachen II (Produktive Sprachtätigkeit)“ in einer anderen Sprache als Englisch ablegen, wenn sie Sprachkenntnisse in Englisch auf dem Niveau Abitur – Grundkurs bzw. auf dem Niveau B1 des Gemeinsamen Europäischen Referenzrahmens für Sprachen nachweisen. Die Entscheidung hierüber trifft der Prüfungsausschuss auf Antrag. Diese Sprache darf nicht die Muttersprache des Prüflings sein.

(6) Die Anrechnung der Module des 1. bis 4. Semesters kann im Rahmen von Doppelabschlussabkommen bzw. Kooperationsvereinbarungen mit ausländischen Hochschulen pauschal geregelt sein. Die durch Anrechnung der an ausländischen Hochschulen erbrachten Studienleistungen werden nicht zur Bildung der Gesamtnote herangezogen und im Zeugnis unter Ziffer 3 als Summe der angerechneten ECTS-Punkte ausgewiesen.

§ 24 Besondere Zulassungsvoraussetzung, Gegenstand, Art und Umfang des Abschlussmoduls

(1) Der Prüfling ist zum Abschlussmodul zuzulassen, wenn er alle studienbegleitenden Module gemäß § 23 - mit Ausnahme der Module des letzten Studiensemesters - abgeschlossen hat. Bei Vorliegen dieser Voraussetzungen stellt das Prüfungsamt dem Prüfling einen Zulassungsnachweis aus.

(2) Gegenstand der Modulprüfung des Abschlussmoduls sind folgende zwei Prüfungsleistungen:

1. Bachelor-Arbeit (PA) (§ 21) und
2. Verteidigung der Bachelor-Arbeit (PM) (Absatz 3).

(3) Die Verteidigung der Bachelor-Arbeit findet als mündliche Prüfungsleistung gemäß §§ 17 Absatz 1 S. 1 Nr. 1, 18 im Rahmen eines Prüfungsgesprächs (PM) statt. Die mündliche Prüfung in Form der Verteidigung der Bachelor-Arbeit ist in der Regel in der Sprache der Bachelor-Arbeit durchzuführen. Das Prüfungsgespräch beginnt mit einem einführenden Vortrag des Prüflings. Zugelassen ist derjenige Prüfling, dessen Bachelor-Arbeit mindestens mit „ausreichend“ (Note 4) bewertet worden ist und der alle studienbegleitenden Module abgeschlossen hat. Über § 18 Absatz 1 hinausgehend dient die Verteidigung der Bachelor-Arbeit insbesondere der Feststellung, ob der Prüfling befähigt ist, die Ergebnisse der Bachelor-Arbeit, ihre fachlichen Grundlagen, ihre fächerübergreifenden Zusammenhänge und ihre außerfachlichen Bezüge zu präsentieren, mündlich zu erläutern, selbständig zu begründen und ihre Bedeutung für die Praxis einzuschätzen. In der Regel ist die Verteidigung durch die Betreuerin/den Betreuer und eine weitere prüfende Person zu bewerten. Die Note ergibt sich aus dem arithmetischen Mittel der Einzelbewertungen. Für die Einzelbewertung gilt § 5 Absatz 1.

(4) Die Präsentationsunterlagen des einführenden Vortrags der Verteidigung gemäß Absatz 3 sind auch in elektronischer Form und gegen Veränderung dauerhaft geschützt auf einem Datenträger einzureichen.

3. Abschnitt: Bachelor-Urkunde, Zeugnis, Diploma Supplement und studien-ergänzende Module

§ 25 Bachelor-Urkunde, Zeugnis und Diploma Supplement

Nach dem erfolgreichen Abschluss der Bachelor- Prüfung und in Abhängigkeit von der Einschreibung in den ersten Studienschwerpunkt nach § 23 Abs. 3 wird entsprechend den Anlagen 3) bis 7) ein Zeugnis, eine Urkunde über die Verleihung des Hochschulgrades „Bachelor of Arts“ sowie ein Diploma Supplement in Englisch und Deutsch ausgefertigt.

§ 26 Studienergänzende Module (Wahlmodule)

Der Prüfling kann sich in weiteren als den in § 23 vorgeschriebenen Modulen einer Prüfung unterziehen, wenn die entsprechenden Modulzulassungsvoraussetzungen vorliegen. Das Ergebnis dieser Module wird auf Antrag in das Zeugnis aufgenommen, jedoch bei der Festsetzung der Gesamtnote nicht berücksichtigt.

4. Abschnitt: Schlussbestimmungen

§ 27 Ungültigkeit von Prüfungen

(1) Hat der Prüfling bei einer Prüfung getäuscht und wird diese Tatsache erst nach Aushändigung des Zeugnisses gemäß § 25 oder nach Aushändigung der Bescheinigung gemäß § 7 Absatz 8 bekannt, so kann der Prüfungsausschuss nachträglich die Prüfungsleistung entsprechend § 6 Absatz 3 Satz 1 mit „nicht ausreichend“ (Note 5) bewerten. Gegebenenfalls kann die Modulprüfung für „nicht ausreichend“ (Note 5) oder die Bachelor-Prüfung für „nicht bestanden“ erklärt werden. Entsprechendes gilt für die Bachelor-Arbeit.

(2) Waren die Voraussetzungen für die Abnahme der Modulprüfung nicht erfüllt, ohne dass der Prüfling hierüber täuschen wollte, und wird diese Tatsache erst nach Aushändigung des Zeugnisses gemäß § 25 oder nach Aushändigung der Bescheinigung gemäß § 7 Absatz 8 bekannt, so wird dieser Mangel durch das Bestehen der entsprechenden Prüfung geheilt. Hat der Prüfling vorsätzlich zu Unrecht erwirkt, dass er die Prüfung ablegen konnte, so kann die Prüfung für „nicht ausreichend“ (Note 5) und die Bachelor-Prüfung für „nicht bestanden“ erklärt werden. Entsprechendes gilt für die Bachelor-Arbeit.

(3) Vor einer Entscheidung wird dem Prüfling Gelegenheit zur Äußerung eingeräumt.

(4) Das unrichtige Zeugnis bzw. die unrichtige Bescheinigung ist einzuziehen und gegebenenfalls neu zu erteilen. Mit dem unrichtigen Zeugnis ist auch die Bachelor-Urkunde und das Diploma Supplement gemäß § 25 einzuziehen, wenn die Bachelor-Prüfung auf Grund einer Täuschung für „nicht bestanden“ erklärt worden ist.

(5) Die Entscheidung nach Absatz 1 bzw. Absatz 2 ist nach Ablauf einer Frist von fünf Jahren ausgeschlossen. Das Datum des Zeugnisses zeigt den Fristbeginn an.

§ 28 Aufbewahrung und Einsicht von Prüfungsunterlagen

(1) Die Prüfungsunterlagen werden nach Maßgabe der Absätze 2 und 3 an der Hochschule aufbewahrt.

(2) In der Fakultät, welche die jeweilige Prüfung durchführt, werden aufbewahrt:

1. die Unterlagen schriftlicher sowie alternativer Prüfungsleistungen zwei Jahre ab dem Termin der Bekanntgabe der Bewertung,
2. die Protokolle aller mündlichen und schriftlichen Prüfungsleistungen sowie alle Unterlagen der Prüfungs- und Prüfungsvorleistungen zwei Jahre ab dem Termin der Bekanntgabe der Bewertung und
3. Abschlussarbeiten, darauf bezogene Gutachten sowie das Protokoll der Verteidigung fünf Jahre ab dem Ende des Semesters, in welchem die Bewertung erfolgte.

(3) Im Prüfungsamt bzw. in dem Archiv der Hochschule werden nach Maßgabe der Rechtsvorschriften aufbewahrt:

1. Meldungen der Prüfungsergebnisse aus den Fakultäten,
2. Beschlüsse und Bescheide der Prüfungsausschüsse der Fakultäten und des Zentralen Prüfungsausschusses,
3. Prüfungsnachweise der Studierenden sowie Protokolle der Abschlussprüfung,
4. Duplikate der Zeugnisse, Urkunden, Leistungsnachweise und des Diploma Supplements.

(4) Innerhalb eines Jahres nach Abschluss des Prüfungsverfahrens der jeweiligen Modulprüfung wird dem Prüfling Einsicht in seine schriftlichen Prüfungsleistungen, die darauf bezogenen Gutachten und Prüfungsprotokolle gewährt.

§ 29 Widerspruchsverfahren

(1) Ist gegen eine Prüfungsentscheidung der Widerspruch zulässig, gelten die Bestimmungen der §§ 68 ff. VwGO.

(2) Erhebt der Prüfling Widerspruch, überprüft der Prüfungsausschuss der Fakultät lediglich, ob

1. das Prüfungsverfahren ordnungsgemäß durchgeführt worden ist,
2. von einem falschen Sachverhalt ausgegangen worden ist,
3. allgemeingültige Bewertungsgrundsätze nicht beachtet worden sind und/oder
4. sich die prüfende Person von sachfremden Erwägungen hat leiten lassen.

Entsprechendes gilt, wenn sich der Widerspruch gegen Entscheidungen mehrerer Prüfender richtet.

(3) Soweit der Prüfungsausschuss der Fakultät dem Widerspruch nicht abhilft, entscheidet der Zentrale Prüfungsausschuss.

§ 30 Zuständigkeiten

(1) Dem Prüfungsausschuss der Fakultät obliegt die Kontrolle über die Einhaltung der Prüfungsordnung.

(2) Er entscheidet über:

1. grundsätzliche Fragen in Prüfungsangelegenheiten,
2. die Folgen der Verstöße gegen Prüfungsvorschriften (§ 6),
3. die Nichtanerkennung von Gründen für den Rücktritt bzw. das Versäumnis einer Prüfungsleistung (§ 6 Absatz 2),
4. das Bestehen und Nichtbestehen (§ 7),
5. die Anrechnung von Studienzeiten, Prüfungsvorleistungen, Prüfungsleistungen, Modulen und ECTS-Punkten im Einzelfall (§ 8),
6. die Bestellung der Prüfenden und Beisitzenden (§ 11),
7. das Ablegen einer Prüfung in einer verlängerten Zeit oder in einer anderen Form (§ 17 Absatz 3),
8. die Verlängerung der Bearbeitungszeit der Bachelor-Arbeit (§ 21 Absatz 5),
9. die Ungültigkeit von Prüfungen (§ 27),
10. die Abhilfe von Widersprüchen (§ 29).

(3) Das Prüfungsamt ist zuständig für die im Rahmen dieser Ordnung notwendigen organisatorischen Aufgaben und die Unterstützung der Prüfungsausschüsse. Dazu gehören insbesondere:

1. die Ausführung und der Vollzug der Entscheidungen der Prüfungsausschüsse,
2. die Feststellung der Zulassung zu Modulprüfungen (§§ 13, 24 Absatz 1 und 3),
3. die Abmeldung von der Modulprüfung (§ 14 Abs. 2),
4. die Anmeldung zum Freiversuch (§ 14 Abs. 1),
5. die Führung der Prüfungsakte,
6. die zeitliche und räumliche Organisation und Koordination der Prüfungen in Zusammenarbeit mit den Fakultäten,
7. die Information zu prüfungsrelevanten Vorgängen,
8. die Ausstellung von Bescheinigungen,
9. die Ausfertigung von Zeugnissen, Urkunden und Diploma Supplements (§ 25),
10. die Ausfertigung von Studienzeugnissen (§ 7 Absatz 8),
11. die Entgegennahme von Anträgen auf zweite Wiederholungsprüfungen (§ 16 Absatz 3),
12. die Entgegennahme von Rücktritts- und Versäumnisanzeigen (§ 6 Absatz 2).

(4) Der Zentrale Prüfungsausschuss ist zuständig in den Prüfungsangelegenheiten, die mehrere Fakultäten berühren und für Entscheidungen über Widersprüche, soweit der Prüfungsausschuss der Fakultät ihnen nicht abhilft.

§ 31 Inkrafttreten

Diese Prüfungsordnung tritt am Tag nach der Veröffentlichung an der Hochschule in Kraft und gilt für alle Studierenden im Bachelor-Studiengang Betriebswirtschaft mit dem Schwerpunkt

Finanzen bzw. dem Schwerpunkt Marketing, die ab Matrikel 2014 ihr Studium an der Hochschule Zittau/Görlitz aufnehmen.

Ausgefertigt aufgrund des Beschlusses des Fakultätsrates Wirtschaftswissenschaften und Wirtschaftsingenieurwesen vom 26.06.2014 und der Genehmigung durch das Rektorat der Hochschule Zittau/Görlitz vom 09.07.2014.

Zittau/Görlitz am 09.07.2014

Der Rektor

A handwritten signature in dark ink, consisting of a stylized 'F' followed by 'A', 'l', 'b', 'r', 'e', 'c', 'h', 't'.

Prof. Dr. phil. Friedrich Albrecht

Anlage 1 (zu §§ 12; 13): Prüfungsplan

Stg.s- interner Code	Module	Semester							ECTS- Punkte*
		1	2	3	4	5	6	7	
1.1	130850 Mathematik I	PK120							5
2.1	123100 Grundlagen der Volkswirtschaftslehre I	PK120							6
3.1	191150 Einführung in die Betriebswirtschaftslehre und konstitutive Entscheidungen	VL PK90							6
5.1	130450 Informatik I (Tabellenkalkulation und Datenban- ken)	VB PK120							5
7.1	124100 Recht I (Grundlagen des Wirtschaftsprivatrechts)	PK120							5
8	101740 Allgemeinwissenschaftliche Grundlagen (AWG)	PK90							3
1.2	130900 Mathematik II		PK120						5
2.2	123150 Grundlagen der Volkswirtschaftslehre II		PK120						5
3.2	191200 Leistungswirtschaft		PK90						5
3.9	149800 Entscheidungslehre		PK90						5
4.1	105500 Rechnungswesen I (Jahresabschluss)		PK120						5
7.2	108450 Recht II (Arbeits- und Wirtschaftsverwaltungs- recht)		PK120						5
1.3	130950 Mathematik III			PK120					5
3.3	101750 Investition und Finanzierung			PK90					5
3.7	123500 Personalmanagement I			PK90					5
4.2	105510 Rechnungswesen II (Kostenrechnung und Grund- lagen des Controlling)			PK120					5
5.2	193450 Wirtschaftsinformatik I (Grundlagen der Informa- tions- und Kommunikationssysteme, Datenbank- systeme)			VL PK90					5
6	123800 Statistik I			PK120					5
3.4	105730 Investition und Finanzmärkte				PK90				6
3.5	101760 Marketing				PK90				5
3.6	101780 Unternehmensführung / Organisationsmanage- ment				PK90				5
3.8	123550 Grundlagen der Betrieblichen Steuerlehre				PK90				5
5.3	184900 Wirtschaftsinformatik II (IT-Anwendungssysteme, Auswahl von Standardsoftware, IT-Management)				VL PK120				5
9	106950 Fremdsprachen II (produktive Sprachtätigkeiten)				PK90 PM30				3
11	191250 Unternehmensplanspiel					PR,PL PB, PM20			6

Wahlpflichtmodule 5. Semester 10 ECTS-Punkte									
A3	124650 Recht IV (Vertiefung Arbeitsrecht)					PK90			5
A4	147050 Bankbetriebswirtschaft					PK90			5
A5	138200 Business English B2					PM15 PMg90 PK90			5
10	124250 Modell- und Rechnergestützte Unternehmensplanung						PK90		5
Wahlpflichtmodule 6. Semester 10 ECTS-Punkte									
A1	124300 Wirtschaftspolitik						PB		5
A2	113000 Recht III (Vertiefung Wirtschaftsrecht)						VB PK90		5
14	193600 Praxisprojekt							PP	18
15	193550 Abschlussmodul (Bachelor-Arbeit und Verteidigung)							PA, PM40	12
Gesamtzahl ECTS-Punkte ohne Studienschwerpunkte		30	30	30	29	16	15	30	180

Studienschwerpunkt Finanzwirtschaft (Pflicht im Schwerpunkt Finanzen)									
SP F13.2	174500 Unternehmensbewertung und Wertpapieranalyse					PK90			5
SP F13.3	174550 Finanzmärkte und Risikomanagement					PK90			5
SP F13.1	131000 Finanzierung						PK90		5
ECTS-Punkte Studienschwerpunkt						10	5		15

Studienschwerpunkt Marketing (Pflicht im Schwerpunkt Marketing)									
SP M13.3	113500 Vertriebs- und Kundenmanagement					PK90			5
SP M13.1	175600 Produkt- und Preismanagement						VB PK90		5
SP M13.2	175650 Marktorientierte Unternehmenskonzepte						PB		5
ECTS-Punkte Studienschwerpunkt						5	10		15

Studienschwerpunkt Regionalmanagement									
SP R13.3	113900 Regionalmarketing / Wirtschaftsförderung					PM20			5
SP R13.1	113700 Praxis der Regionalförderung						PK90		5
SP R13.2	113800 Raum- und Regionalentwicklung						PM20		5
ECTS-Punkte Studienschwerpunkt						5	10		15

Studienschwerpunkt Rechnungswesen und Steuern									
SP S13.2	174300 Unternehmensbesteuerung					PK90			5
SP S13.3	173900 Jahresabschlussanalyse und Wirtschaftsprüfung					PK90			5

SP S13.1	174250 Konzernrechnungslegung und internationale Jahresabschlüsse						PK90		5
ECTS-Punkte Studienschwerpunkt						10	5		15

Studienschwerpunkt Controlling									
SP C13.2	113250 Strategisches Controlling						PB		5
SP C13.3	124800 Betriebliche Software (SAP)						PB		5
SP C13.1	124900 Operatives Controlling						PK90		5
ECTS-Punkte Studienschwerpunkt						10	5		15

Studienschwerpunkt Führung und Personal									
SP P13.1	113550 Führung und Kommunikation						PK90		5
SP P13.3	113650 Management der Unternehmensentwicklung						PB		5
SP P13.2	113600 Personalmanagement II						PR		5
ECTS-Punkte Studienschwerpunkt						10	5		15

Studienschwerpunkt Internationales Management									
SP I13.2	119450 Auslandsmarkteintritt						PK90 PR		5
SP I13.3	119600 Management der Internationalität						PK90 PR		5
SP I13.1	119550 Internationalität und Interkulturalität von Unternehmen						PK90 PR		5
ECTS-Punkte Studienschwerpunkt						10	5		15

Studienschwerpunkt Energiewirtschaft									
SP E13.3	133050 Energemarkt / Energiesystemplanung						PK120		5
SP E13.1	191050 Einführung in die Energiewirtschaft						PK90		5
SP E13.2	112800 Investitionsplanung und -kontrolle						PK90		5
ECTS-Punkte Studienschwerpunkt						5	10		15
Gesamtzahl ECTS-Punkte des Studiengangs		30	30	30	29	31	30	30	210

Legende:

- PA = Prüfungsleistung in Form der Abschlussarbeit gemäß § 21
- PB = Alternative Prüfungsleistung in Form des Belegs gemäß § 22
- PK = Schriftliche Prüfungsleistung in Form der Klausur gemäß §§ 19; 20
- PL = Alternative Prüfungsleistung in Form der Laborleistung gemäß § 22
- PM = Mündliche Prüfungsleistung gemäß § 18
- PP = Prüfungsleistung in Form des Praxisbelegs
- PR = Alternative Prüfungsleistung in Form des Referates gemäß § 22
- PMg = Mündliche Prüfungsleistung als Gruppenprüfung
- VB = Prüfungsvorleistung in Form des Belegs gemäß § 17 i.V.m. § 22
- VL = Prüfungsvorleistung in Form der Laborleistung gemäß § 17 i.V.m. § 22

(Die Zahlenangabe hinter der Prüfungsart gibt die Dauer der Prüfungsleistung in Minuten an.)

Anlage 2: Bestandteile und Bildungsvorschriften (Wichtung) der Gesamtnote

Die Bachelor-Prüfung ist eine fachübergreifende Prüfung. Die Noten für die einzelnen Module gehen mit folgenden Wichtungsfaktoren in die Gesamtnote ein:

Stg.s- interner Code	Modul	Prüfungsform	Wichtung der Prüfungsleistungen	Wichtungsfaktor
1.1	130850 Mathematik I	PK 120	100.0	0
2.1	123100 Grundlagen der Volkswirtschaftslehre I	PK 120	100.0	0
3.1	191150 Einführung in die Betriebswirtschaftslehre und konstitutive Entscheidungen	PK 90	100.0	0
5.1	130450 Informatik I (Tabellenkalkulation und Datenbanken)	PK 120	100.0	0
7.1	124100 Recht I (Grundlagen des Wirtschaftsprivatrechts)	PK 120	100.0	0
8	101740 Allgemeinwissenschaftliche Grundlagen (AWG)	PK 90	100.0	0
1.2	130900 Mathematik II	PK 120	100.0	0
2.2	123150 Grundlagen der Volkswirtschaftslehre II	PK 120	100.0	0
3.2	191200 Leistungswirtschaft	PK 90	100.0	0
3.9	149800 Entscheidungslehre	PK 90	100.0	0
4.1	105500 Rechnungswesen I (Jahresabschluss)	PK 120	100.0	0
7.2	108450 Recht II (Arbeits- und Wirtschaftsverwaltungsrecht)	PK 120	100.0	0
1.3	130950 Mathematik III	PK 120	100.0	0
3.3	101750 Investition und Finanzierung	PK 90	100.0	0
3.7	123500 Personalmanagement I	PK 90	100.0	0
4.2	105510 Rechnungswesen II (Kostenrechnung und Grundlagen des Controlling)	PK 120	100.0	0
5.2	193450 Wirtschaftsinformatik I (Grundlagen der Informations- und Kommunikationssysteme, Datenbanksysteme)	PK 90	100.0	0
6	123800 Statistik I	PK 120	100.0	0
3.4	105730 Investition und Finanzmärkte	PK 90	100.0	0
3.5	101760 Marketing	PK 90	100.0	0
3.6	101780 Unternehmensführung / Organisationsmanagement	PK 90	100.0	0
3.8	123550 Grundlagen der Betrieblichen Steuerlehre	PK 90	100.0	0
5.3	184900 Wirtschaftsinformatik II (IT-Anwendungssysteme, Auswahl von Standardsoftware, IT-Management)	PK 120	100.0	0
9	106950 Fremdsprachen II (produktive Sprachtätigkeiten)	PK 90 PM 30	50.0 50.0	0
11	191250 Unternehmensplanspiel	PR PL PB PM 20	15.0 40.0 25.0 20.0	1.00

Wahlpflichtmodule 5. Semester 10 ECTS-Punkte				
A3	124650 Recht IV (Vertiefung Arbeitsrecht)	PK 90	100.0	1.00
A4	147050 Bankbetriebswirtschaft	PK 90	100.0	1.00
A5	138200 Business English B2	PM 15 PMg 90 PK 90	33.3 33.3 33.3	1.00
10	124250 Modell- und Rechnergestützte Unternehmensplanung	PK 90	100.0	1.00
Wahlpflichtmodule 6. Semester 10 ECTS-Punkte				
A1	124300 Wirtschaftspolitik	PB	100.0	1.00
A2	113000 Recht III (Vertiefung Wirtschaftsrecht)	PK 90	100.0	1.00
14	193600 Praxisprojekt	PP	100.0	2.00
15	193550 Abschlussmodul (Bachelor-Arbeit und Verteidigung)	PA PM 40	80.0 20.0	3.00

Studienschwerpunkt Finanzwirtschaft (Pflicht im Bachelor Finanzen)				
SP F13.1	131000 Finanzierung	PK 90	100.0	1.00
SP F13.2	174500 Unternehmensbewertung und Wertpapieranalyse	PK 90	100.0	1.00
SP F13.3	174550 Finanzmärkte und Risikomanagement	PK 90	100.0	1.00
Studienschwerpunkt Marketing (Pflicht im Bachelor Marketing)				
SP M13.1	175600 Produkt- und Preismanagement	PK 90	100.0	1.00
SP M13.2	175650 Marktorientierte Unternehmenskonzepte	PB	100.0	1.00
SP M13.3	113500 Vertriebs- und Kundenmanagement	PK 90	100.0	1.00

Studienschwerpunkt Regionalmanagement				
SP R13.1	113700 Praxis der Regionalförderung	PK 90	100.0	1.00
SP R13.2	113800 Raum- und Regionalentwicklung	PM 20	100.0	1.00
SP R13.3	113900 Regionalmarketing / Wirtschaftsförderung	PM 20	100.0	1.00
Studienschwerpunkt Rechnungswesen und Steuern				
SP S13.1	174250 Konzernrechnungslegung und internationale Jahresabschlüsse	PK 90	100.0	1.00
SP S13.2	174300 Unternehmensbesteuerung	PK 90	100.0	1.00
SP S13.3	173900 Jahresabschlussanalyse und Wirtschaftsprüfung	PK 90	100.0	1.00
Studienschwerpunkt Controlling				
SP C13.1	124900 Operatives Controlling	PK 90	100.0	1.00
SP C13.2	113250 Strategisches Controlling	PB	100.0	1.00
SP C13.3	124800 Betriebliche Software (SAP)	PB	100.0	1.00

Studienschwerpunkt Führung und Personal				
SP P13.2	113600 Personalmanagement II	PR	100.0	1.00
SP P13.1	113550 Führung und Kommunikation	PK 90	100.0	1.00
SP P13.3	113650 Management der Unternehmensentwicklung	PB	100.0	1.00
Studienschwerpunkt Internationales Management				
SP I13.1	119550 Internationalität und Interkulturalität von Unternehmen	PK 90 PR	50.0 50.0	1.00
SP I13.2	119450 Auslandsmarkteintritt	PK 90 PR	50.0 50.0	1.00
SP I13.3	119600 Management der Internationalität	PK 90 PR	50.0 50.0	1.00
Studienschwerpunkt Energiewirtschaft				
SP E13.1	191050 Einführung in die Energiewirtschaft	PK 90	100.0	1.00
SP E13.2	112800 Investitionsplanung und -kontrolle	PK 90	100.0	1.00
SP E13.3	133050 Energemarkt / Energiesystemplanung	PK 120	100.0	1.00

Bildung des Gesamturteils N_p der Bachelor-Prüfung:

$$N_p = \frac{\sum_{j=1}^{xx} (w_j * N_j)}{\sum_{j=1}^{xx} w_j}$$

N_j : Note der Modulprüfung im Modul j

w_j : Wichtungsfaktor für das Modul j

xx: Anzahl der Module

j: Module der Bachelor-Prüfung gemäß Anlage 1

Anlage 3a: Zeugnis über die Bachelor-Prüfung (Textmuster) - Blatt 1



Hochschule
Zittau/Görlitz
UNIVERSITY OF APPLIED SCIENCES



Freistaat
SACHSEN

ZEUGNIS

ÜBER DIE BACHELORPRÜFUNG

Herr/Frau [Name]

geboren am [...] in [...]

hat im Bachelor-Studiengang

Betriebswirtschaft
Schwerpunkt Finanzen

an der Fakultät Wirtschaftswissenschaften und Wirtschaftsingenieurwesen
studiert und die Bachelorprüfung bestanden
und erhält die Gesamtnote:

[Prädikat]

(Durchschnittsnote: [Note])

Ergebnisse der Bachelorprüfung:

1. Abschlussmodul

(Bachelorarbeit und Abschlusskolloquium)

Thema der Bachelorarbeit:

Gesamtnote der Bachelorarbeit:

Anlage 3: Zeugnis über die Bachelor-Prüfung (Textmuster) - Blatt 2**2. Modulprüfungen**

Modell- und Rechnergestützte Unternehmensplanung
 Finanzierung
 Unternehmensbewertung und Wertpapieranalyse
 Finanzmärkte und Risikomanagement
 Unternehmensplanspiel
 Praxisprojekt

Wahlpflichtbereich

Schwerpunkt [Name des Schwerpunktes]
 Modul 1 des Schwerpunktes
 Modul 2 des Schwerpunktes
 Modul 3 des Schwerpunktes

Wahlpflichtmodul 1
 Wahlpflichtmodul 2
 Wahlpflichtmodul 3
 Wahlpflichtmodul 4

Hinweis: Soweit sich aus den Wahlpflichtmodulen 1 bis 4 ein weiterer kompletter Studienschwerpunkt ergibt, kann dessen Name im Zeugnis mit angeführt werden.

3. Leistungen, deren Bewertung nicht in das Gesamturteil eingegangen ist

Mathematik I
 Mathematik II
 Mathematik III
 Grundlagen der Volkswirtschaftslehre I
 Grundlagen der Volkswirtschaftslehre II
 Einführung in die Betriebswirtschaftslehre und konstitutive Entscheidungen
 Leistungswirtschaft
 Entscheidungslehre
 Investition und Finanzierung
 Investition und Finanzmärkte
 Marketing
 Unternehmensführung / Organisationsmanagement
 Personalmanagement I
 Grundlagen der Betrieblichen Steuerlehre
 Rechnungswesen I (Jahresabschluss)
 Rechnungswesen II (Kostenrechnung und Grundlagen des Controlling)
 Informatik I (Tabellenkalkulation und Datenbanken)
 Wirtschaftsinformatik I (Kommunikationssysteme, Datenmanagement)
 Wirtschaftsinformatik II (IT-Anwendungssysteme, IT-Management)
 Statistik I
 Recht I (Grundlagen des Wirtschaftsprivatrechts)
 Recht II (Arbeits- und Wirtschaftsverwaltungsrecht)
 Allgemeinwissenschaftliche Grundlagen
 Fremdsprachen II (produktive Sprachtätigkeiten)

Die unter 3. genannten Module wurden im Rahmen einer pauschalen Anrechnung mit 119 ECTS-Punkten anerkannt.

Zittau/Görlitz, [Datum]

Siegel

[Name]
 Dekan der Fakultät
 Wirtschaftswissenschaften und Wirtschaftsingenieurwesen

[Name]
 Vorsitzender des Prüfungsausschusses
 Wirtschaftswissenschaften und Wirtschaftsingenieurwesen

Anlage 3b: Zeugnis über die Bachelor-Prüfung (Textmuster) - Blatt 1



Hochschule
Zittau/Görlitz
UNIVERSITY OF APPLIED SCIENCES



Freistaat
SACHSEN

ZEUGNIS

ÜBER DIE BACHELORPRÜFUNG

Herr/Frau [Name]

geboren am [...] in [...]

hat im Bachelor-Studiengang

Betriebswirtschaft
Schwerpunkt Marketing

an der Fakultät Wirtschaftswissenschaften und Wirtschaftsingenieurwesen
studiert und die Bachelorprüfung bestanden
und erhält die Gesamtnote:

[Prädikat]

(Durchschnittsnote: [Note])

Ergebnisse der Bachelorprüfung:

1. Abschlussmodul

(Bachelorarbeit und Abschlusskolloquium)

Thema der Bachelorarbeit:

Gesamtnote der Bachelorarbeit:

Anlage 3: Zeugnis über die Bachelor-Prüfung (Textmuster) - Blatt 2**2. Modulprüfungen**

Modell- und Rechnergestützte Unternehmensplanung
 Produkt- und Preismanagement
 Marktorientierte Unternehmenskonzepte
 Vertriebs- und Kundenmanagement
 Unternehmensplanspiel
 Praxisprojekt

Wahlpflichtbereich

Schwerpunkt [Name des Schwerpunktes]
 Modul 1 des Schwerpunktes
 Modul 2 des Schwerpunktes
 Modul 3 des Schwerpunktes

Wahlpflichtmodul 1
 Wahlpflichtmodul 2
 Wahlpflichtmodul 3
 Wahlpflichtmodul 4

3. Leistungen, deren Bewertung nicht in das Gesamturteil eingegangen ist

Mathematik I
 Mathematik II
 Mathematik III
 Grundlagen der Volkswirtschaftslehre I
 Grundlagen der Volkswirtschaftslehre II
 Einführung in die Betriebswirtschaftslehre und konstitutive Entscheidungen
 Leistungswirtschaft
 Entscheidungslehre
 Investition und Finanzierung
 Investition und Finanzmärkte
 Marketing
 Unternehmensführung / Organisationsmanagement
 Personalmanagement I
 Grundlagen der Betrieblichen Steuerlehre
 Rechnungswesen I (Jahresabschluss)
 Rechnungswesen II (Kostenrechnung und Grundlagen des Controlling)
 Informatik I (Tabellenkalkulation und Datenbanken)
 Wirtschaftsinformatik I (Kommunikationssysteme, Datenmanagement)
 Wirtschaftsinformatik II (IT-Anwendungssysteme, IT-Management)
 Statistik I
 Recht I (Grundlagen des Wirtschaftsprivatrechts)
 Recht II (Arbeits- und Wirtschaftsverwaltungsrecht)
 Allgemeinwissenschaftliche Grundlagen
 Fremdsprachen II (produktive Sprachtätigkeiten)

Die unter 3. genannten Module wurden im Rahmen einer pauschalen Anrechnung mit 119 ECTS-Punkten anerkannt.

Zittau/Görlitz, [Datum]

Siegel

[Name]
 Dekan der Fakultät
 Wirtschaftswissenschaften und
 Wirtschaftsingenieurwesen

[Name]
 Vorsitzender des Prüfungsausschusses
 Wirtschaftswissenschaften und
 Wirtschaftsingenieurwesen

Anlage 4a: Bachelor-Urkunde (Textmuster)



Hochschule
Zittau/Görlitz
UNIVERSITY OF APPLIED SCIENCES



Freistaat
SACHSEN

BACHELOR

Herr/Frau [Name]

geboren am [...] in [...]

hat die Bachelorprüfung im Studiengang

Betriebswirtschaft

Schwerpunkt Finanzen

erfolgreich abgelegt.

Die Hochschule Zittau/Görlitz - University of Applied Sciences -
verleiht durch diese Urkunde den Hochschulgrad

Bachelor of Arts (B.A.)

Zittau/Görlitz, [Datum]

Siegel

[Name]
Rektor

[Name]
Dekan der Fakultät
Wirtschaftswissenschaften und
Wirtschaftsingenieurwesen

Anlage 4b: Bachelor-Urkunde (Textmuster)



Hochschule
Zittau/Görlitz
UNIVERSITY OF APPLIED SCIENCES



Freistaat
SACHSEN

BACHELOR

Herr/Frau [Name]

geboren am [...] in [...]
hat die Bachelorprüfung im Studiengang

Betriebswirtschaft
Schwerpunkt Marketing
erfolgreich abgelegt.

Die Hochschule Zittau/Görlitz - University of Applied Sciences -
verleiht durch diese Urkunde den Hochschulgrad

Bachelor of Arts (B.A.)

Zittau/Görlitz, [Datum]

Siegel

[Name]
Rektor

[Name]
Dekan der Fakultät
Wirtschaftswissenschaften und
Wirtschaftsingenieurwesen

Anlage 5a: Englische Übersetzung der Bachelor-Urkunde (Textmuster)



Hochschule
Zittau/Görlitz
UNIVERSITY OF APPLIED SCIENCES



Freistaat
SACHSEN

It is herewith certified that

Mr/Mrs/Ms

born on [...] in [...]

having successfully completed the relevant Bachelor course
has been admitted to the degree of Bachelor
following a course of study in the field of

Business Administration

specialising in

Finance

and that the Zittau/Görlitz University of Applied Sciences
hereby awards the degree of
Bachelor of Arts (B.A.)

Zittau/Görlitz, [Datum]

Seal

[Name]
Rector

[Name]
Dean
Faculty of Business Administration
and Engineering

Anlage 5b: Englische Übersetzung der Bachelor-Urkunde (Textmuster)



**Hochschule
Zittau/Görlitz**
UNIVERSITY OF APPLIED SCIENCES



**Freistaat
SACHSEN**

It is herewith certified that

Mr/Mrs/Ms

born on [...] in [...]

having successfully completed the relevant Bachelor course
has been admitted to the degree of Bachelor
following a course of study in the field of

Business Administration

specialising in

Marketing

and that the Zittau/Görlitz University of Applied Sciences
hereby awards the degree of
Bachelor of Arts (B.A.)

Zittau/Görlitz, [Datum]

Seal

[Name]
Rector

[Name]
Dean
Faculty of Business Administration
and Engineering

3 ANGABEN ZUR EBENE DER QUALIFIKATION

3.1 Ebene der Qualifikation

erster Hochschulabschluss

3.2 Dauer des Studiums (Regelstudienzeit)

Dreieinhalb Jahre (210 ECTS-Punkte) einschließlich Abschlussarbeit

3.3 Zugangsvoraussetzung(en)

- Allgemeine, Fachgebundene oder Fachhochschulreife (siehe 8.7)
- Absolvierung der ersten vier Semester laut Studienplan an einer ausländischen Hochschule, in der Regel auf der Grundlage einer Kooperationsvereinbarung

4 ANGABEN ZUM INHALT UND ZU DEN ERZIELTEN ERGEBNISSEN

4.1 Studienform

Vollzeit

4.2 Anforderungen des Studiengangs/Qualifikationsprofil des Absolventen/der Absolventin

Im Studiengang Betriebswirtschaft erwerben die Studierenden die Kompetenz, betriebliche Problemstellungen zu identifizieren und im Rahmen der wirtschaftswissenschaftlichen Fachkenntnisse Lösungswege zu generieren. Die Studierenden erwerben ein umfangreiches Verständnis der Wirtschaftswissenschaften als systemorientierten Denkansatz. Die Studierenden erlangen ein Verständnis für die Zusammenhänge zwischen wirtschaftlichen, sozialen und psychologischen Wissenschaften sowie zur Durchdringung stofflicher, wertmäßiger und finanzieller Prozesse im wirtschaftlichen Leben.

Das Studium hat eine Dauer von sieben Semestern und gliedert sich in ein Grundlagenstudium mit vier Semestern, welches an einer ausländischen Hochschule zu absolvieren ist, dessen Leistungen anerkannt werden und ein Hauptstudium mit drei Semestern an der HS Zittau / Görlitz welches auch eine Praxisphase und die Bachelorarbeit umfasst.

Während der ersten vier Semester (120 ECTS-Punkte) erwerben die Studierenden Grundkenntnisse der Betriebswirtschaftslehre und Volkswirtschaftslehre, der Mathematik sowie der Informatik. Außerdem werden die Studierenden mit dem Basiswissen des internen und externen Rechnungswesen, der Finanzwirtschaft und der Investitionsrechnung vertraut gemacht. Weiterhin gehören dazu eine Sprachausbildung und die Vermittlung von sozialen, personellen und kommunikativen Kompetenzen.

In den weiteren Semestern (90 ECTS-Punkte) werden insbesondere Spezialkenntnisse vermittelt. Neben dem jeweiligen Pflichtstudienschwerpunkt (Marketing oder Finanzen) im Umfang von 15 ECTS-Punkten werden Kenntnisse in einem weiteren Studienschwerpunkt (15 ECTS) und in vier Wahlpflichtmodulen (jeweils 5 ECTS) erworben. Die jeweilige Kombination von Studienschwerpunkten und Wahlpflichtmodulen ist im Zeugnis über die Bachelor-Prüfung enthalten.

Neben klassischen Ausbildungsformen werden Planspiele und Projektstudien in das Studium integriert. Sowohl im Betriebspraktikum (12 Wochen) als auch in der Bachelorarbeit (3 Monate) werden praxisrelevante Problemstellungen untersucht und theoretisch begründete Lösungsansätze erarbeitet. Diese wissenschaftlichen Arbeiten sind jeweils vor Publikum zu präsentieren und zu verteidigen.

4.3 Einzelheiten zum Studiengang

Zur Information über die absolvierten Prüfungsleistungen (schriftlich und mündlich) sowie Thema der Abschlussarbeit siehe „Zeugnis über die Bachelor Prüfung“ sowie „Transcript of Records“.

4.4 Notensystem und Hinweise zur Vergabe von Noten

Benotungsskala siehe 8.6

4.5 Gesamtnote

“«notentext»” (erzielt auf der Grundlage der Abschlussexamina (siehe 4.3))

5 ANGABEN ZUM STATUS DER QUALIFIKATION

5.1 Zugang zu weiterführenden Studien

Der Bachelor-Grad eröffnet den Zugang zum Master- oder Promotionsstudium, wobei von Institution zu Institution unterschiedliche zusätzliche Zugangsvoraussetzungen zu erfüllen sein können.

5.2 Beruflicher Status

Der Abschlussgrad „Bachelor of Arts“ berechtigt dazu, im Fachgebiet der Betriebswirtschaft tätig zu werden.

6 WEITERE ANGABEN

6.1 Weitere Angaben

keine

6.2 Informationsquellen für ergänzende Angaben

Zur Hochschule: <http://www.hszg.de>

Zur Fakultät: <http://www.hszg.de/hochschule/fakultaeten/wirtschaftswissenschaften-und-ingenieurwesen.html>

Informationen zum deutschen Bildungssystem siehe unter Punkt 8.

7 ZERTIFIZIERUNG

Dieses Diploma Supplement nimmt Bezug auf folgende Original-Dokumente:

Bachelor-Urkunde (Deutsch und Englisch) «pdatum»

Zeugnis über die Bachelor-Prüfung (Deutsch) «pdatum»

Transcript of Records (Englisch) «pdatum»

8 ANGABEN ZUM NATIONALEN HOCHSCHULSYSTEM

Die Informationen über das nationale Hochschulsystem auf den folgenden Seiten geben Auskunft über den Grad der Qualifikation und den Typ der Institution, die sie vergeben hat.

Datum der Zertifizierung: «pdatum»

Dr. Stefan Kühne
Dezernent der Akademischen Verwaltung

Siegel

8 Informationen zum Hochschulsystem in Deutschland¹

8.1 Die unterschiedlichen Hochschulen und ihr institutioneller Status

Die Hochschulausbildung wird in Deutschland von drei Arten von Hochschulen angeboten.²

- *Universitäten*, einschließlich verschiedener spezialisierter Institutionen, bieten das gesamte Spektrum akademischer Disziplinen an. Traditionell liegt der Schwerpunkt an deutschen Universitäten besonders auf der Grundlagenforschung, so dass das fortgeschrittene Studium vor allem theoretisch ausgerichtet und forschungsorientiert ist.

- *Fachhochschulen* konzentrieren ihre Studienangebote auf ingenieurwissenschaftliche und technische Fächer, wirtschaftswissenschaftliche Fächer, Sozialarbeit und Design. Der Auftrag von angewandter Forschung und Entwicklung impliziert einen klaren praxisorientierten Ansatz und eine berufsbezogene Ausrichtung des Studiums, was häufig integrierte und begleitete Praktika in Industrie, Unternehmen oder anderen einschlägigen Einrichtungen einschließt.

- *Kunst- und Musikhochschulen* bieten Studiengänge für künstlerische Tätigkeiten an, in Bildender Kunst, Schauspiel und Musik, in den Bereichen Regie, Produktion und Drehbuch für Theater, Film und andere Medien sowie in den Bereichen Design, Architektur, Medien und Kommunikation.

Hochschulen sind entweder staatliche oder staatlich anerkannte Institutionen. Sowohl in ihrem Handeln einschließlich der Planung von Studiengängen als auch in der Festsetzung und Zuerkennung von Studienabschlüssen unterliegen sie der Hochschulgesetzgebung.

8.2 Studiengänge und -abschlüsse

In allen drei Hochschultypen wurden die Studiengänge traditionell als integrierte „lange“ (einstufige) Studiengänge angeboten, die entweder zum Diplom oder zum Magister Artium führen oder mit einer Staatsprüfung abschließen.

Im Rahmen des Bologna-Prozesses wird das einstufige Studiensystem sukzessive durch ein zweistufiges ersetzt. Seit 1998 besteht die Möglichkeit, parallel zu oder anstelle von traditionellen Studiengängen gestufte Studiengänge (Bachelor und Master) anzubieten. Dies soll den Studierenden mehr Wahlmöglichkeiten und Flexibilität beim Planen und Verfolgen ihrer Lernziele bieten, sowie Studiengänge international kompatibler machen.

Einzelheiten s. Abschnitte 8.4.1, 8.4.2 bzw. 8.4.3 Tab. 1 gibt eine zusammenfassende Übersicht.

8.3 Anerkennung/Akkreditierung von Studiengängen und Abschlüssen

Um die Qualität und die Vergleichbarkeit von Qualifikationen sicher zu stellen, müssen sich sowohl die Organisation und Struktur von Studiengängen als auch die grundsätzlichen Anforderungen an Studienabschlüsse an den Prinzipien und Regelungen der Ständigen Konferenz der Kultusminister der Länder (KMK) orientieren.³ Seit 1999 existiert ein bundesweites Akkreditierungssystem für Studiengänge unter der Aufsicht des Akkreditierungsrates, nach dem alle neu eingeführten Studiengänge akkreditiert werden. Akkreditierte Studiengänge sind berechtigt, das Qualitätssiegel des Akkreditierungsrates zu führen.⁴

Tab. 1: Institutionen, Studiengänge und Abschlüsse im Deutschen Hochschulsystem

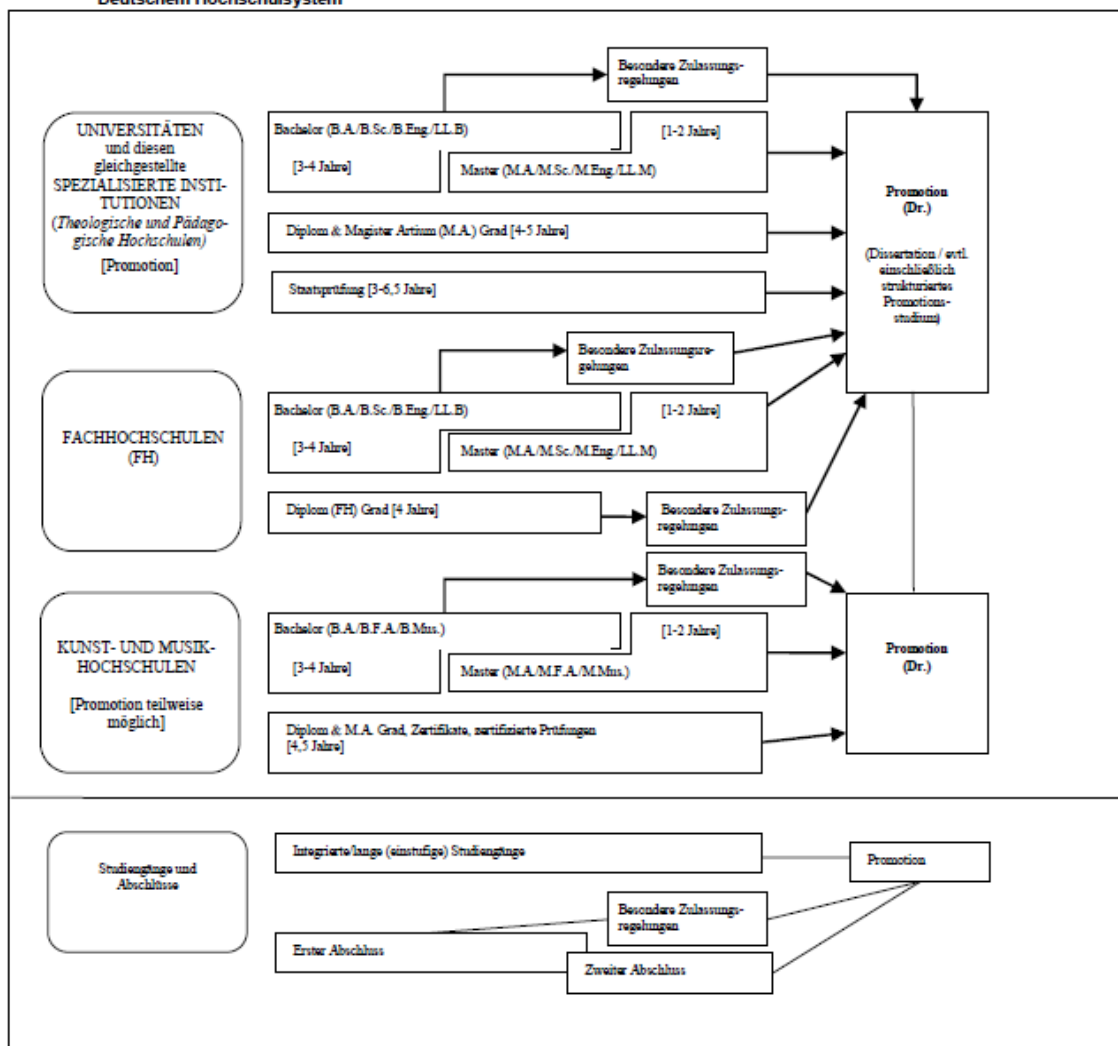

8.4 Organisation und Struktur der Studiengänge

Die folgenden Studiengänge können von allen drei Hochschultypen angeboten werden. Bachelor- und Masterstudiengänge können nacheinander, an unterschiedlichen Hochschulen, an unterschiedlichen Hochschultypen und mit Phasen der Erwerbstätigkeit zwischen der ersten und der zweiten Qualifikationsstufe studiert werden. Bei der Planung werden Module und das Europäische System zur Akkumulation und Transfer von Kreditpunkten (ECTS) verwendet, wobei einem Semester 30 Kreditpunkte entsprechen.

8.4.1 Bachelor

In Bachelorstudiengängen werden wissenschaftliche Grundlagen, Methodenkompetenz und berufsbezogene Qualifikationen vermittelt. Der Bachelorabschluss wird nach 3 bis 4 Jahren vergeben. Zum Bachelorabschluss gehört eine schriftliche Abschlussarbeit. Studiengänge, die mit dem Bachelor abgeschlossen werden, müssen gemäß dem Gesetz zur Errichtung einer Stiftung zur Akkreditierung von Studiengängen in Deutschland akkreditiert werden.⁵ Studiengänge der ersten Qualifikationsstufe (Bachelor) schließen mit den Graden Bachelor of Arts (B.A.), Bachelor of Science (B.Sc.), Bachelor of Engineering (B.Eng.), Bachelor of Laws (LL.B.), Bachelor of Fine Arts (B.F.A.) oder Bachelor of Music (B.Mus.) ab.

8.4.2 Master

Der Master ist der zweite Studienabschluss nach weiteren 1 bis 2 Jahren. Masterstudiengänge sind nach den Profiltypen „stärker anwendungsorientiert“ und „stärker forschungsorientiert“ zu differenzieren. Die Hochschulen legen für jeden Masterstudiengang das Profil fest. Zum Masterabschluss gehört eine schriftliche Abschlussarbeit. Studiengänge, die mit dem Master abgeschlossen werden, müssen gemäß dem Gesetz zur Errichtung einer Stiftung zur Akkreditierung von Studiengängen in Deutschland akkreditiert werden.⁶ Studiengänge der zweiten Qualifikationsstufe (Master) schließen mit den Graden Master of Arts (M.A.), Master of Science (M.Sc.), Master of Engineering (M.Eng.), Master of Laws (LL.M.), Master of Fine Arts (M.F.A.) oder Master of Music (M.Mus.) ab. Weiterbildende Masterstudiengänge, sowie solche, die inhaltlich nicht auf den vorangegangenen Bachelorstudiengang aufbauen können andere Bezeichnungen erhalten (z.B. MBA).

8.4.3 Integrierte „lange“ einstufige Studiengänge: Diplom, Magister Artium, Staatsprüfung

Ein integrierter Studiengang ist entweder mono-disziplinär (Diplomabschlüsse und die meisten Staatsprüfungen) oder besteht aus einer Kombination von entweder zwei Hauptfächern oder einem Haupt- und zwei Nebenfächern (Magister Artium). Das Vorstudium (1,5 bis 2 Jahre) dient der breiten Orientierung und dem Grundlagenwerb im jeweiligen Fach. Eine Zwischenprüfung (bzw. Vordiplom) ist Voraussetzung für die Zulassung zum Hauptstudium, d.h. zum fortgeschrittenen Studium und der Spezialisierung. Voraussetzung für den Abschluss sind die Vorlage einer schriftlichen Abschlussarbeit (Dauer bis zu 6 Monaten) und umfangreiche schriftliche und mündliche Abschlussprüfungen. Ähnliche Regelungen gelten für die Staatsprüfung. Die erworbene Qualifikation entspricht dem Master.

- Die Regelstudienzeit an *Universitäten* beträgt bei integrierten Studiengängen 4 bis 5 Jahre (Diplom, Magister Artium) oder 3 bis 6,5 Jahre (Staatsprüfung). Mit dem Diplom werden ingenieur-, natur- und wirtschaftswissenschaftliche Studiengänge abgeschlossen. In den Geisteswissenschaften ist der entsprechende Abschluss in der Regel der Magister Artium (M.A.). In den Sozialwissenschaften variiert die Praxis je nach Tradition der jeweiligen Hochschule. Juristische, medizinische, pharmazeutische und Lehramtsstudiengänge schließen mit der Staatsprüfung ab. Die drei Qualifikationen (Diplom, Magister Artium und Staatsprüfung) sind akademisch gleichwertig. Sie bilden die formale Voraussetzung zur Promotion. Weitere Zulassungsvoraussetzungen können von der Hochschule festgelegt werden, s. Abschnitt 8.5.

- Die Regelstudienzeit an *Fachhochschulen* (FH) beträgt bei integrierten Studiengängen 4 Jahre und schließt mit dem Diplom (FH) ab. Fachhochschulen haben kein Promotionsrecht; qualifizierte Absolventen können sich für die Zulassung zur Promotion an promotionsberechtigten Hochschulen bewerben, s. Abschnitt 8.5.

- Das Studium an *Kunst- und Musikhochschulen* ist in seiner Organisation und Struktur abhängig vom jeweiligen Fachgebiet und der individuellen Zielsetzung. Neben dem Diplom- bzw. Magisterabschluss gibt es bei integrierten Studiengängen Zertifikate und zertifizierte Abschlussprüfungen für spezielle Bereiche und berufliche Zwecke.

8.5 Promotion

Universitäten sowie gleichgestellte Hochschulen und einige Kunst- und Musikhochschulen sind promotionsberechtigt. Formale Voraussetzung für die Zulassung zur Promotion ist ein qualifizierter Masterabschluss (Fachhochschulen und Universitäten), ein Magisterabschluss, ein Diplom, eine Staatsprüfung oder ein äquivalenter ausländischer Abschluss. Besonders qualifizierte Inhaber eines Bachelorgrades oder eines Diplom (FH) können ohne einen weiteren Studienabschluss im Wege eines Eignungsfeststellungsverfahrens zur Promotion zugelassen werden.

Die Universitäten bzw. promotionsberechtigten Hochschulen regeln sowohl die Zulassung zur Promotion als auch die Art der Eignungsprüfung. Voraussetzung für die Zulassung ist außerdem, dass das Promotionsprojekt von einem Hochschullehrer als Betreuer angenommen wird.

8.6 Benotungsskala

Die deutsche Benotungsskala umfasst üblicherweise 5 bis 6 Grade (mit zahlenmäßigen Entsprechungen; es können auch Zwischennoten vergeben werden): „Mit Auszeichnung bestanden“ (1), „Sehr gut“ (1), „Gut“ (2), „Befriedigend“ (3), „Ausreichend“ (4), „Nicht ausreichend“ (5). Zum Bestehen ist mindestens die Note „Ausreichend“ (4) notwendig. Die Bezeichnung für die Noten kann in Einzelfällen und für den Doktorgrad abweichen.

Außerdem verwenden Hochschulen zum Teil bereits die ECTS-Benotungsskala, die mit den Graden A (die besten 10%), B (die nächsten 25%), C (die nächsten 30%), D (die nächsten 25%) und E (die nächsten 10%) arbeitet.

8.7 Hochschulzugang

Die Allgemeine Hochschulreife (Abitur) nach 12 bis 13 Schuljahren ermöglicht den Zugang zu allen Studiengängen. Die Fachgebundene Hochschulreife ermöglicht den Zugang zu bestimmten Fächern. Das Studium an Fachhochschulen ist auch mit der Fachhochschulreife möglich, die in der Regel nach 12 Schuljahren erworben wird. Der Zugang zu Kunst- und Musikhochschulen kann auf der Grundlage von anderen bzw. zusätzlichen Voraussetzungen zum Nachweis einer besonderen Eignung erfolgen.

Die Hochschulen können in bestimmten Fällen zusätzliche spezifische Zulassungsverfahren durchführen.

8.8 Informationsquellen in der Bundesrepublik

- Kultusministerkonferenz (KMK) (Ständige Konferenz der Kultusminister der Länder in der Bundesrepublik Deutschland); Lennéstr. 6, D-53113 Bonn; Fax: +49(0)228/501-229; Tel.: +49(0)228/501-0
- Zentralstelle für ausländisches Bildungswesen (ZaB) als deutsche NARIC; www.kmk.org; E-Mail: zab@kmk.org
- „Dokumentations- und Bildungsinformationsdienst“ als deutscher Partner im EURYDICE-Netz, für Informationen zum Bildungswesen in Deutschland (www.kmk.org/doku/bildungswesen.htm; E-Mail: eurydice@kmk.org)
- Hochschulrektorenkonferenz (HRK); Ahlstr. 39, D-53175 Bonn; Fax: +49(0)228/887-110; Tel.: +49(0)228/887-0; www.hrk.de; E-Mail: sekri@hrk.de
- „Hochschulkompass“ der Hochschulrektorenkonferenz, enthält umfassende Informationen zu Hochschulen, Studiengängen etc. (www.hochschulkompass.de)

¹ Die Information berücksichtigt nur die Aspekte, die direkt das Diploma Supplement betreffen. Informationsstand 1.7.2005.

² Berufsakademien sind keine Hochschulen, es gibt sie nur in einigen Bundesländern. Sie bieten Studiengänge in enger Zusammenarbeit mit privaten Unternehmen an. Studierende erhalten einen offiziellen Abschluss und machen eine Ausbildung im Betrieb. Manche Berufsakademien bieten Bachelorstudiengänge an, deren Abschluss einem Bachelorgrad einer Hochschule gleichgestellt werden können, wenn sie von einer deutschen Akkreditierungsagentur akkreditiert sind.

³ Ländergemeinsame Strukturvorgaben gemäß § 9 Abs. 2 HRG für die Akkreditierung von Bachelor- und Masterstudiengängen

(Beschluss der Kultusministerkonferenz vom 10.10.2003 i.d.F. vom 21.4.2005).

⁴ „Gesetz zur Errichtung einer Stiftung „Stiftung zur Akkreditierung von Studiengängen in Deutschland“, in Kraft getreten am 26.02.05, GV. NRW. 2005, Nr. 5, S. 45, in Verbindung mit der Vereinbarung der Länder zur „Stiftung „Stiftung zur Akkreditierung von Studiengängen in Deutschland“ (Beschluss der Kultusministerkonferenz vom 16.12.2004).

⁵ Siehe Fußnote Nr. 4.

⁶ Siehe Fußnote Nr. 4.

Anlage 7: Diploma Supplement (englisches Textmuster)

**Hochschule
Zittau/Görlitz**
UNIVERSITY OF APPLIED SCIENCES

This Diploma Supplement model was developed by the European Commission, Council of Europe and UNESCO/CEPES. The purpose of the supplement is to provide sufficient independent data to improve the international 'transparency' and fair academic and professional recognition of qualifications (diplomas, degrees, certificates etc.). It is designed to provide a description of the nature, level, context, content and status of the studies that were pursued and successfully completed by the individual named on the original qualification to which this supplement is appended. It should be free from any value judgements, equivalence statements or suggestions about recognition. Information in all eight sections should be provided. Where information is not provided, an explanation should give the reason why.

Diploma Supplement

1 HOLDER OF THE QUALIFICATION

1.1 Family Name / 1.2 First Name

«*name*», «*vorname*»

1.3 Date and Place of Birth

«*gebdatum*», «*gebort*»

1.4 Student ID Number or Code

«*Matrikelnr*»

2 QUALIFICATION

2.1 Name of Qualification (full, abbreviated)

Bachelor of Arts – B.A.

Title Conferred (full, abbreviated)

[n/a]

2.2 Main Field(s) of Study

Business Studies

2.3 Institution Awarding the Qualification (in the original language)

Hochschule Zittau/Görlitz, University of Applied Sciences

Fakultät Wirtschaftswissenschaften und Wirtschaftsingenieurwesen (Faculty of Business Administration and Engineering)

Status (Type / Control)

University of Applied Sciences / State Institution

2.4 Institution Administering Studies (in the original language)

[see 2.3]

Status (Type / Control)

[see 2.3]

2.5 Language(s) of Instruction/Examination

German, English

Date of certification: «*pdatum*»

Dr. Stefan Kühne
Head of Academic Administration

3 LEVEL OF THE QUALIFICATION

3.1 Level

First degree

3.2 Official Length of Programme

Three years and a half (210 ECTS credits)

3.3 Access Requirements

- Higher Education Entrance Qualification (HEEQ), General, Specialised or HEEQ for UAS (see 8.7)
- Proof of successful studies at a foreign university during the first four semesters according to the study plan, and usually based on an agreement with a partner university

4 CONTENTS AND RESULTS GAINED

4.1 Mode of Study

Full-time

4.2 Programme Requirements/Qualification Profile of the Graduate

Within Business Studies, students acquire competencies to identify relevant problems and to generate solutions using economic expert knowledge. Students develop a comprehensive grasp of economic sciences as a system-oriented approach. They demonstrate a deep understanding of the complex relationship between economic, social, and psychological sciences and have a thorough comprehension of substantial, value-related, and financial processes in economic life.

The course of study lasts seven semesters, divided into a four-semester period of foundational studies at a foreign university, and an advanced studies' period of three semesters at Zittau/Görlitz University, including a work placement and the Bachelor's thesis.

During the first four semesters (120 ECTS credits), students acquire basic knowledge in business studies, economics, mathematics, and informatics. In addition, students are familiarised with basic knowledge in management accounting and financial reporting, financial management and capital budgeting. Basic knowledge of German tax law is as much part of the course of study as foreign languages, topics in humanities and soft skills.

Within advanced studies (90 ECTS credits), students acquire special knowledge: In addition to their individual specialisation (either marketing or finance, accounting for 15 ECTS credits each) they gain further knowledge in a second specialisation of their choice (15 ECTS credits) as well as in four elective modules (5 credits each). The individual combination of fields of specialisation and elective modules is displayed in the graduates' transcript of records.

Alongside the classical teaching methods, students take part in business games and project studies. During their placement (twelve weeks) and the writing of their final thesis students investigate practical problems. The findings have to be explained, presented, and defended individually and publicly.

4.3 Programme Details

See "Zeugnis über die Bachelor-Prüfung" (Final Examination Certificate) for subjects offered in written and oral examinations and topic of thesis, and Transcript of Records.

4.4 Grading Scheme

General grading scheme cf. Sec. 8.6

4.5 Overall Classification (in original language)

«notentext» (based on the final examination results (see 4.3))

5 FUNCTION OF THE QUALIFICATION

5.1 Access to Further Study

The Bachelor degree qualifies to apply for a Master degree course or a Ph.D. course with specific additional requirements, which may differ from institution to institution.

5.2 Professional Status

The Bachelor of Arts degree entitles to use the Bachelor degree and to work in the respective field(s) of business management.

6 ADDITIONAL INFORMATION

6.1 Additional Information

none

6.2 Further Information Sources

On the institution: <http://www.hszg.de/en.html>

On the faculty: <http://www.hszg.de/en/hochschule/fakultaeten/business-administration-and-engineering.html>

For information on the German educational system cf. 8.

7 CERTIFICATION

This Diploma Supplement refers to the following original documents:

Bachelor-Urkunde (German and English) «*pdatum*»

Zeugnis über die Bachelor-Prüfung (German) «*pdatum*»

Transcript of Records (English) «*pdatum*»

8 NATIONAL HIGHER EDUCATION SYSTEM

The information on the national higher education system on the following pages provides a context for the qualification and the type of higher education that awarded it.

Date of certification: «*pdatum*»

Dr. Stefan Kühne
Head of Academic Administration

Seal

8.4 Organization and Structure of Studies

The following programmes apply to all three types of institutions. Bachelor's and Master's study courses may be studied consecutively, at various higher education institutions, at different types of higher education institutions and with phases of professional work between the first and the second qualification. The organization of the study programmes makes use of modular components and of the European Credit Transfer and Accumulation System (ECTS) with 30 credits corresponding to one semester.

8.4.1 Bachelor

Bachelor degree study programmes lay the academic foundations, provide methodological skills and lead to qualifications related to the professional field. The Bachelor degree is awarded after 3 to 4 years.

The Bachelor degree programme includes a thesis requirement. Study courses leading to the Bachelor degree must be accredited according to the Law establishing a Foundation for the Accreditation of Study Programmes in Germany.⁸

First degree programmes (Bachelor) lead to Bachelor of Arts (B.A.), Bachelor of Science (B.Sc.), Bachelor of Engineering (B.Eng.), Bachelor of Laws (LL.B.), Bachelor of Fine Arts (B.F.A.) or Bachelor of Music (B.Mus.).

8.4.2 Master

Master is the second degree after another 1 to 2 years. Master study programmes must be differentiated by the profile types "more practice-oriented" and "more research-oriented". Higher Education Institutions define the profile of each Master study programme.

The Master degree study programme includes a thesis requirement. Study programmes leading to the Master degree must be accredited according to the Law establishing a Foundation for the Accreditation of Study Programmes in Germany.⁹

Second degree programmes (Master) lead to Master of Arts (M.A.), Master of Science (M.Sc.), Master of Engineering (M.Eng.), Master of Laws (L.L.M.), Master of Fine Arts (M.F.A.) or Master of Music (M.Mus.). Master study programmes, which are designed for continuing education or which do not build on the preceding Bachelor study programmes in terms of their content, may carry other designations (e.g. MBA).

8.4.3 Integrated "Long" Programmes (One-Tier):

Diplom degrees, Magister Artium, Staatsprüfung

An integrated study programme is either mono-disciplinary (Diplom degrees, most programmes completed by a *Staatsprüfung*) or comprises a combination of either two major or one major and two minor fields (*Magister Artium*). The first stage (1.5 to 2 years) focuses on broad orientations and foundations of the field(s) of study. An Intermediate Examination (*Diplom-Vorprüfung* for Diplom degrees; *Zwischenprüfung* or credit requirements for the *Magister Artium*) is prerequisite to enter the second stage of advanced studies and specializations. Degree requirements include submission of a thesis (up to 6 months duration) and comprehensive final written and oral examinations. Similar regulations apply to studies leading to a *Staatsprüfung*. The level of qualification is equivalent to the Master level.

- Integrated studies at *Universitäten (U)* last 4 to 5 years (Diplom degree, *Magister Artium*) or 3 to 6.5 years (*Staatsprüfung*). The Diplom degree is awarded in engineering disciplines, the natural sciences as well as economics and business. In the humanities, the corresponding degree is usually the *Magister Artium (M.A.)*. In the social sciences, the practice varies as a matter of institutional traditions. Studies preparing for the legal, medical, pharmaceutical and teaching professions are completed by a *Staatsprüfung*.

The three qualifications (*Diplom*, *Magister Artium* and *Staatsprüfung*) are academically equivalent. They qualify to apply for admission to doctoral studies. Further prerequisites for admission may be defined by the Higher Education Institution, cf. Sec. 8.5.

- Integrated studies at *Fachhochschulen (FH)/Universities of Applied Sciences (UAS)* last 4 years and lead to a *Diplom (FH)* degree. While the *FH/UAS* are non-doctorate granting institutions, qualified graduates may apply for admission to doctoral studies at doctorate-granting institutions, cf. Sec. 8.5.

- Studies at *Kunst- and Musikhochschulen* (Universities of Art/Music etc.) are more diverse in their organization, depending on the field and individual objectives. In addition to *Diplom/Magister* degrees, the integrated study programme awards include Certificates and certified examinations for specialized areas and professional purposes.

8.5 Doctorate

Universities as well as specialized institutions of university standing and some Universities of Art/Music are doctorate-granting institutions. Formal prerequisite for admission to doctoral work is a qualified Master (UAS and U), a *Magister* degree, a *Diplom*, a *Staatsprüfung*, or a foreign equivalent. Particularly qualified holders of a Bachelor or a *Diplom (FH)* degree may also be admitted to doctoral studies without acquisition of a further degree by means of a procedure to determine their aptitude. The universities respectively the doctorate-granting institutions regulate entry to a doctorate as well as the structure of the procedure to determine aptitude. Admission further requires the acceptance of the Dissertation research project by a professor as a supervisor.

8.6 Grading Scheme

The grading scheme in Germany usually comprises five to six levels (with numerical equivalents; intermediate grades may be given): "*Mit Auszeichnung bestanden*" (1) = Excellent; "*Sehr Gut*" (1) = Very Good; "*Gut*" (2) = Good; "*Befriedigend*" (3) = Satisfactory; "*Ausreichend*" (4) = Sufficient; "*Nicht ausreichend*" (5) = Non-Sufficient/Fail. The minimum passing grade is "*Ausreichend*" (4). Verbal designations of grades may vary in some cases and for doctoral degrees.

In addition institutions may already use the ECTS grading scheme, which operates with the levels A (best 10 %), B (next 25 %), C (next 30 %), D (next 25 %), and E (next 10 %).

8.7 Access to Higher Education

The General Higher Education Entrance Qualification (*Allgemeine Hochschulreife, Abitur*) after 12 to 13 years of schooling allows for admission to all higher educational studies. Specialized variants (*Fachgebundene Hochschulreife*) allow for admission to particular disciplines. Access to *Fachhochschulen (UAS)* is also possible with a *Fachhochschulreife*, which can usually be acquired after 12 years of schooling. Admission to Universities of Art/Music may be based on other or require additional evidence demonstrating individual aptitude. Higher Education Institutions may in certain cases apply additional admission procedures.

8.8 National Sources of Information

- *Kultusministerkonferenz (KMK)* [Standing Conference of the Ministers of Education and Cultural Affairs of the Länder in the Federal Republic of Germany]; Lennéstrasse 6, D-53113 Bonn; Fax: +49[0]228/501-229; Phone: +49[0]228/501-0
- Central Office for Foreign Education (ZaB) as German NARIC; www.kmk.org; E-Mail: zab@kmk.org
- "Documentation and Educational Information Service" as German EURYDICE-Unit, providing the national dossier on the education system (www.kmk.org/doku/bildungswesen.htm); E-Mail: eurydice@kmk.org
- *Hochschulrektorenkonferenz (HRK)* [German Rectors' Conference]; Ahrstrasse 39, D-53175 Bonn; Fax: +49[0]228/887-110; Phone: +49[0]228/887-0; www.hrk.de; E-Mail: sekr@hrk.de
- "Higher Education Compass" of the German Rectors' Conference features comprehensive information on institutions, programmes of study, etc. (www.higher-education-compass.de)

¹ The information covers only aspects directly relevant to purposes of the Diploma Supplement. All information as of 1 July 2005.

² *Berufsakademien* are not considered as Higher Education Institutions, they only exist in some of the Länder. They offer educational programmes in close cooperation with private companies. Students receive a formal degree and carry out an apprenticeship at the company. Some *Berufsakademien* offer Bachelor courses which are recognized as an academic degree if they are accredited by a German accreditation agency.

³ Common structural guidelines of the Länder as set out in Article 9 Clause 2 of the Framework Act for Higher Education (HRG) for the accreditation of Bachelor's and Master's study courses (Resolution of the Standing Conference of the Ministers of Education and Cultural Affairs of the Länder in the Federal Republic of Germany of 10.10.2003, as amended on 21.4.2005).

⁴ Law establishing a Foundation "Foundation for the Accreditation of Study Programmes in Germany", entered into force as from 26.2.2005, GV. NRW. 2005, nr. 5, p. 45 in connection with the Declaration of the Länder to the Foundation "Foundation for the Accreditation of Study Programmes in Germany" (Resolution of the Standing Conference of the Ministers of Education and Cultural Affairs of the Länder in the Federal Republic of Germany of 16.12.2004).

⁵ See note No. 4.

⁶ See note No. 4.