



Hochschule  
Zittau/Görlitz  
UNIVERSITY OF APPLIED SCIENCES

**Prüfungsordnung**

**für den**

**konsekutiven**

**Master-Studiengang**

**Kultur und Management**

**an der**

**Hochschule Zittau/Görlitz**

**vom**

**26.02.2020**

## **Prüfungsordnung für den Master-Studiengang Kultur und Management an der Hochschule Zittau/Görlitz**

Gemäß § 13 Abs. 4 i. V. m. § 34 des Sächsischen Hochschulfreiheitsgesetzes (SächsHSFG) in der Fassung der Bekanntmachung vom 15. Januar 2013 (SächsGVBl. S. 3), das zuletzt durch Artikel 2 Absatz 27 des Gesetzes vom 05. April 2019 (SächsGVBl. S. 245) geändert worden ist, erlässt die Hochschule Zittau/Görlitz diese Prüfungsordnung für den Master-Studiengang Kultur und Management als Satzung.

## Inhaltsübersicht

<b>1. Abschnitt: Allgemeine Bestimmungen</b> .....	<b>5</b>
§ 1 ..... Zweck der Master-Prüfung .....	5
§ 2 ..... Akademischer Grad.....	5
§ 3 ..... Regelstudienzeit, Aufbau und Umfang des Studiums.....	5
§ 4 ..... Aufbau und Fristen der Master-Prüfung.....	5
§ 5 ..... Bewertung der Prüfungsleistungen, Notenbildung für Module und für die Master-Prüfung .....	6
§ 6 ..... Versäumnis, Rücktritt, Täuschung und Ordnungsverstoß .....	7
§ 7 ..... Bestehen und Nichtbestehen.....	7
§ 8 ..... Anrechnung von Modulen, Studienzeiten, Prüfungsvorleistungen, Prüfungsleistungen, Modulen und ECTS-Punkten .....	8
§ 9 ..... Prüfungsausschuss der Fakultät und Zentraler Prüfungsausschuss.....	9
§ 10 ... Prüfungsamt.....	10
§ 11 ... Prüfende und Beisitzende .....	10
<b>2. Abschnitt: Module, Modulprüfungen und Prüfungsvor- und Prüfungsleistungen</b>	<b>11</b>
§ 12 ... Module.....	11
§ 13 ... Allgemeine Zulassungsvoraussetzungen für Modulprüfungen .....	11
§ 14 ... Anmeldung und Abmeldung zu Modulprüfungen .....	11
§ 15 ... Freiversuch .....	12
§ 16 ... Wiederholung von Modulprüfungen .....	12
§ 17 ... Arten der Prüfungsleistungen, Prüfungsvorleistungen und Prüfungsorganisation.....	13
§ 18 ... Mündliche Prüfungsleistung .....	13
§ 19 ... Schriftliche Prüfungsleistung .....	14
§ 20 ... Klausur.....	14
§ 21 ... Master-Arbeit.....	14
§ 22 ... Alternative Prüfungsleistung .....	16
§ 23 ... Studienbegleitende Module (Pflicht- und Wahlpflichtmodule).....	16
§ 24 ... Besondere Zulassungsvoraussetzung, Gegenstand, Art und Umfang des Abschlussmoduls.....	17

<b>3. Abschnitt: Master-Urkunde, Zeugnis, Diploma Supplement und studienergänzende Module</b> .....	17
§ 25 ... Master-Urkunde, Zeugnis und Diploma Supplement.....	17
§ 26 ... Studienergänzende Module (Wahlmodule) .....	18
<b>4. Abschnitt: Schlussbestimmungen</b> .....	18
§ 27 ... Ungültigkeit von Prüfungen.....	18
§ 28 ... Aufbewahrung und Einsicht von Prüfungsunterlagen.....	18
§ 29 ... Widerspruchsverfahren .....	19
§ 30 ... Zuständigkeiten .....	19
§ 31 ... Inkrafttreten .....	20

---

## **Anlagen**

- Anlage 1: Prüfungsplan
- Anlage 2: Bestandteile und Bildungsvorschriften (Wichtung) der Gesamtnote
- Anlage 3: Zeugnis über die Master-Prüfung (Textmuster)
- Anlage 4: Master-Urkunde (Textmuster)
- Anlage 5: Master-Urkunde in englischer Übersetzung (Textmuster)
- Anlage 6: Diploma Supplement (deutsches Textmuster)
- Anlage 7: Diploma Supplement (englisches Textmuster)

## **1. Abschnitt: Allgemeine Bestimmungen**

### **§ 1 Zweck der Master-Prüfung**

Die Master-Prüfung bildet den berufsqualifizierenden Abschluss des konsekutiven Master-Studiengangs Kultur und Management. Durch die Master-Prüfung wird festgestellt, ob die Studierenden die Zusammenhänge ihres Faches überblicken, die Fähigkeit besitzen, wissenschaftliche Methoden und Erkenntnisse anzuwenden und die für den Übergang in die Berufspraxis notwendigen gründlichen Fachkenntnisse erworben haben.

### **§ 2 Akademischer Grad**

Nach bestandener Master-Prüfung verleiht die Hochschule Zittau/Görlitz den akademischen Grad „Master of Arts“ (abgekürzt: M.A.).

### **§ 3 Regelstudienzeit, Aufbau und Umfang des Studiums**

(1) Die Regelstudienzeit beträgt 4 Semester. Für Studierende, die mindestens eine Wahlperiode in den nach dem SächsHSFG vorgesehenen Gremien der Hochschule oder der Studierendenschaft mitgewirkt haben, wird ein Semester, bei einer mehrjährigen Mitwirkung werden drei Semester nicht auf die Regelstudienzeit angerechnet. Dies gilt für die Vertreterinnen und Vertreter der Studierendenschaft im Verwaltungsrat der Studentenwerke entsprechend. Für Studierende mit Kindern werden bis zu vier Semester nicht auf die Regelstudienzeit angerechnet, soweit diese fristgerecht als Urlaubssemester beantragt wurden.

(2) Das Masterstudium Kultur und Management besteht aus den studienbegleitenden Modulen entsprechend § 23, der Master-Arbeit und der Verteidigung der Master-Arbeit.

(3) Das viersemestrige Studium hat einen Umfang von 120 ECTS-Punkten. Dabei entfallen auf jedes Semester in der Regel jeweils 30 ECTS-Punkte.

### **§ 4 Aufbau und Fristen der Master-Prüfung**

(1) Die Master-Prüfung setzt sich zusammen aus Modulen, die jeweils durch Modulprüfungen abgeschlossen werden. Mit dem erfolgreichen Abschluss des letzten Moduls – dem Abschlussmodul – ist die Master-Prüfung bestanden.

(2) Eine Modulprüfung besteht aus einer oder mehreren Prüfungsleistungen. Unter den Modulen ist zu unterscheiden zwischen den studienbegleitenden Modulen und dem Abschlussmodul.

(3) Durch das Prüfungsverfahren und das Lehrangebot wird sichergestellt, dass die Master-Prüfung innerhalb der Regelstudienzeit abgelegt werden kann. Eine Master-Prüfung, die nicht innerhalb von vier Studiensemestern nach Abschluss der Regelstudienzeit abgelegt worden ist, gilt als nicht bestanden. Die Master-Prüfung ist ferner als „nicht bestanden“ zu bewerten, wenn innerhalb der ersten vier Studiensemester laut Studienplan keine Prüfungsvor- bzw. Prüfungsleistung erbracht wurde.

(4) Eine nichtbestandene Master-Prüfung kann innerhalb eines Jahres einmal wiederholt werden. Nach Ablauf dieser Frist gilt die Master-Prüfung als nicht bestanden. Die Zulassung zu einer zweiten Wiederholungsprüfung ist nur auf Antrag zum nächstmöglichen Prüfungstermin möglich. Eine weitere Wiederholungsprüfung ist nicht zulässig.

## § 5 Bewertung der Prüfungsleistungen, Notenbildung für Module und für die Master-Prüfung

(1) Die Noten für die einzelnen Prüfungsleistungen werden von den jeweiligen Prüfenden festgesetzt. Für die Bewertung der Prüfungsleistungen sind folgende Noten zu verwenden:

1	=	sehr gut	=	eine hervorragende Leistung;
2	=	gut	=	eine Leistung, die erheblich über den durchschnittlichen Anforderungen liegt;
3	=	befriedigend	=	eine Leistung, die durchschnittlichen Anforderungen entspricht;
4	=	ausreichend	=	eine Leistung, die trotz ihrer Mängel noch den Anforderungen genügt;
5	=	nicht ausreichend	=	eine Leistung, die wegen erheblicher Mängel den Anforderungen nicht mehr genügt.

Zur differenzierten Bewertung der Prüfungsleistungen können einzelne Noten um 0,3 auf Zwischenwerte angehoben oder abgesenkt werden. Dabei sind die Noten 0,7; 4,3; 4,7 und 5,3 ausgeschlossen.

(2) Besteht eine Modulprüfung aus einer einzelnen Prüfungsleistung, so ist die für die Prüfungsleistung vergebene Note gleichzeitig die Modulnote. Besteht eine Modulprüfung aus mehreren Prüfungsleistungen, errechnet sich die Modulnote aus dem gewichteten arithmetischen Mittel der Noten der einzelnen Prüfungsleistungen. Es sind die Wichtungen der Prüfungsleistungen gemäß Anlage 2) zu verwenden. Bei der Berechnung der Modulnote wird nur die erste Dezimalstelle hinter dem Komma berücksichtigt; alle weiteren Stellen werden ohne Rundung ersatzlos gestrichen.

(3) Für die Master-Prüfung wird eine Gesamtnote gebildet. Bei der Festlegung der Gesamtnote der Master-Prüfung sind die Wichtungsfaktoren der Anlage 2) zu berücksichtigen. Für die Bildung der Gesamtnote der Master-Prüfung gilt Absatz 2 entsprechend. Die Gesamtnote entspricht:

bei einem Durchschnitt bis einschließlich 1,5	=	sehr gut
bei einem Durchschnitt von 1,6 bis einschließlich 2,5	=	gut
bei einem Durchschnitt von 2,6 bis einschließlich 3,5	=	befriedigend
bei einem Durchschnitt von 3,6 bis einschließlich 4,0	=	ausreichend
bei einem Durchschnitt ab 4,1	=	nicht ausreichend

(4) Wurde in der Master-Prüfung ein Notendurchschnitt von 1,2 oder besser erzielt, wird zusätzlich zur Gesamtnote der Master-Prüfung und statt des Prädikates „sehr gut“ das Prädikat „mit Auszeichnung bestanden“ erteilt.

(5) Bezüglich der Gesamtnote gemäß Absatz 3 ist neben einer Einstufung in das absolute Notensystem eine Darstellung der Abschlussnoten nach der jeweils geltenden Fassung des ECTS-Users-Guide vorzunehmen.

## § 6 Versäumnis, Rücktritt, Täuschung und Ordnungsverstoß

(1) Eine Prüfungsleistung gilt als mit „nicht ausreichend“ (Note 5) bewertet, wenn der Prüfling einen für ihn bindenden Prüfungstermin ohne triftigen Grund versäumt oder wenn er von einer Prüfung, die angetreten wurde, ohne triftigen Grund zurücktritt. Dasselbe gilt, wenn eine schriftliche Prüfungsleistung nicht innerhalb der vorgegebenen Bearbeitungszeit erbracht oder nicht termingerecht zur Bewertung vorgelegt wird.

(2) Der für den Rücktritt oder das Versäumnis geltend gemachte Grund muss unverzüglich schriftlich dem Prüfungsamt angezeigt und glaubhaft gemacht werden. Bei Versäumnis wegen Krankheit, Schwangerschaft oder Mutterschutz ist dem Prüfungsamt ein ärztliches Attest vorzulegen. In Zweifelsfällen kann die Vorlage eines amtsärztlichen Attestes verlangt werden. Soweit die Einhaltung von Fristen für die erstmalige Meldung zur Prüfung, die Wiederholung von Prüfungen, die Gründe für das Versäumnis von Prüfungen und die Einhaltung von Bearbeitungszeiten für Prüfungsarbeiten betroffen sind, steht der Krankheit des Prüflings die Krankheit eines von ihm überwiegend allein zu versorgenden Kindes gleich. Wird der Grund anerkannt, so kann die Prüfung zum nächstmöglichen Zeitpunkt absolviert werden.

(3) Versucht der Prüfling, das Ergebnis einer Prüfungsleistung durch Täuschung oder Benutzung nicht zugelassener Hilfsmittel zu beeinflussen, wird die Prüfungsleistung mit „nicht ausreichend“ (Note 5) bewertet. Eine Täuschung liegt insbesondere vor, wenn geistiges Eigentum Anderer durch die unbefugte Verwertung verletzt oder verfälscht wiedergegeben wird (Plagiat). Ein Prüfling, der den ordnungsgemäßen Ablauf des Prüfungstermins stört, kann von der prüfenden oder aufsichtführenden Person von der Fortsetzung der Prüfungsleistung ausgeschlossen werden; in diesem Fall wird die Prüfungsleistung mit „nicht ausreichend“ (Note 5) bewertet. In schwerwiegenden Fällen kann der Prüfling durch den Prüfungsausschuss der Fakultät von der Erbringung weiterer Prüfungsleistungen ausgeschlossen werden. Gleiches gilt für Prüfungsvorleistungen.

(4) Der Prüfling kann innerhalb von zwei Wochen die Überprüfung einer Entscheidung gemäß Absatz 3 verlangen. Belastende Entscheidungen sind dem Prüfling durch den Prüfungsausschuss der Fakultät unverzüglich schriftlich mitzuteilen, zu begründen und mit einer Rechtsbehelfsbelehrung zu versehen.

(5) Insbesondere schriftliche Prüfungsleistungen können mittels geeigneter Plagiatserkennungssoftware auf nicht kenntlich gemachte übernommene Textpassagen hin überprüft werden. Hierzu kann die Abgabe einer elektronischen Version der Arbeit verlangt werden. Bei schriftlichen Studienleistungen (außer bei Klausuren) hat die oder der Studierende zusammen mit der Arbeit eine schriftliche Erklärung vorzulegen, dass er die Arbeit selbstständig verfasst und keine anderen als die angegebenen Quellen und Hilfsmittel benutzt hat. Erweist sich eine solche Erklärung als unwahr oder liegt ein sonstiger Täuschungsversuch oder ein Ordnungsverstoß bei der Erbringung von Studien- und Prüfungsleistungen vor, gelten die Absätze 3 und 4 entsprechend.

## § 7 Bestehen und Nichtbestehen

(1) Die Master-Prüfung ist bestanden, wenn alle Modulprüfungen bestanden sind. Sie ist nicht bestanden, wenn die Prüfung des Abschlussmoduls nicht bestanden ist oder die Voraussetzungen des § 4 Absatz 3 bzw. 4 vorliegen.

(2) Eine Modulprüfung ist bestanden, wenn alle Prüfungsleistungen des Moduls mindestens mit „ausreichend“ (Note 4) bewertet wurden.

(3) Über eine nicht bestandene Modulprüfung ist der Prüfling in der in der Fakultät üblichen Weise zu informieren. Der Prüfling erhält darüber Auskunft, ob und ggf. in welchem Umfang und in welcher Frist die Modulprüfung wiederholt werden kann.

(4) Eine Modulprüfung gilt als endgültig nicht bestanden, wenn die zweite Wiederholungsprüfung nicht mit mindestens „ausreichend“ (Note 4) bewertet worden ist.

(5) Besteht der Prüfling eine Modulprüfung endgültig nicht, kann er an anderen Prüfungen solange noch teilnehmen, solange das endgültige Nichtbestehen der Master-Prüfung noch nicht bestandskräftig festgestellt worden ist.

(6) Der Prüfling erhält über das endgültige Nichtbestehen und die Unmöglichkeit der erfolgreichen Beendigung des Master-Studiengangs einen schriftlichen Bescheid mit einer Rechtsbehelfsbelehrung.

(7) Hat der Prüfling die Master-Prüfung endgültig nicht bestanden, wird ihm eine Bescheinigung ausgestellt, welche die erbrachten Leistungen und die ECTS-Punkte enthält und erkennen lässt, dass die Master-Prüfung nicht bestanden ist und aufgrund der endgültig nicht bestandenen Prüfung im Master-Studiengang kein Prüfungsanspruch mehr besteht.

(8) Die Hochschule stellt Studierenden, die ihr Studium nicht abschließen, auf Antrag ein Studienzeugnis über die erbrachten Leistungen sowie die erzielten ECTS-Punkte aus.

## **§ 8 Anrechnung von Modulen, Studienzeiten, Prüfungsvorleistungen, Prüfungsleistungen, Modulen und ECTS-Punkten**

(1) Module, die in einem Studiengang an der Hochschule Zittau/Görlitz erbracht wurden, werden von Amts wegen angerechnet.

(2) Module, die an einer anderen in- oder ausländischen Hochschule sowie im Rahmen von staatlich anerkannten Fernstudien erbracht wurden, können auf individuellen Antrag angerechnet werden, es sei denn, es bestehen wesentliche Unterschiede hinsichtlich der erworbenen Kompetenzen. Bei der Anrechnung von Studien- und Prüfungsleistungen, die außerhalb der Bundesrepublik Deutschland erbracht wurden, sind die von Kultusministerkonferenz und Hochschulrektorenkonferenz gebilligten Äquivalenzvereinbarungen, das Übereinkommen über die Anerkennung von Qualifikationen im Hochschulbereich in der europäischen Region („Lissabon-Konvention“) sowie Absprachen im Rahmen von Hochschulpartnerschaften zu beachten.

(3) Vor Immatrikulation im Studiengang, der in dieser Ordnung geregelt ist, erbrachte Leistungen können zu Beginn des Studiums auf Antrag anerkannt oder angerechnet werden. Diese Leistungen können sein:

- nachgewiesene Module/Studienleistungen,
- nachgewiesene gleichwertige Kompetenzen und Fähigkeiten, die außerhalb des Hochschulwesens erworben wurden, im Umfang von maximal 50 % der für den Studiengang vorgesehenen Leistungspunkte.

(4) Anträge zur Anrechnung von Leistungen nach Absatz 3 sind in der Regel bis zum 30. November bei Immatrikulation in das Wintersemester und bis zum 30. April bei Immatrikulation in das Sommersemester, innerhalb des ersten Studienseesters durch die Studierenden im Prüfungsausschuss der Fakultät einzureichen. In begründeten Ausnahmen muss ein Antrag auf Anrechnung von Prüfungsleistungen spätestens vier Wochen vor dem Prüfungszeitraum, in welchem die anzurechnende Prüfung erstmalig abgelegt werden kann, beim Prüfungsausschuss der Fakultät eingehen. Die Entscheidung über die Anrechnung sowie die Form der Äquivalenzprüfung erfolgt durch den Prüfungsausschuss der Fakultät.



(5) Werden Studien- und Prüfungsleistungen angerechnet, sind die Noten – soweit die Notensysteme vergleichbar sind – zu übernehmen und in die Berechnung der Gesamtnote einzubeziehen. Bei unvergleichbaren Notensystemen sind Einzelfallentscheidungen zu treffen. Eine Kennzeichnung der Anrechnung im Zeugnis ist zulässig.

(6) Es gilt der Grundsatz der Anrechnung als Regelfall. Wurde festgestellt, dass die erbrachten Leistungen nicht angerechnet werden können, so ist dem Antragsteller dies durch den Prüfungsausschuss der Fakultät unverzüglich schriftlich mitzuteilen, zu begründen und mit einer Rechtsbehelfsbelehrung zu versehen. Wesentliche Gründe für die Nichtanerkennung können sein:

1. Die erbrachten Studienleistungen weichen erheblich von denen der aufnehmenden Hochschule ab.
2. Die Struktur der Lehrveranstaltung bzw. des Studiengangs weist erhebliche Unterschiede auf.
3. Es gibt erhebliche, nachweisbare Qualitätsunterschiede.
4. Es sind erhebliche Abweichungen in Bezug auf das Qualifikationsziel des Studiengangs nachweisbar.

(7) Bei Wiederaufnahme des Studiums nach einer Beurlaubung gelten die bis dahin erzielten Studien- und Prüfungsleistungen unverändert weiter. Gleiches gilt bei Fortsetzung oder Neubeginn des Studiums an der Hochschule Zittau/Görlitz im gleichen Studiengang.

## **§ 9 Prüfungsausschuss der Fakultät und Zentraler Prüfungsausschuss**

(1) Für die durch diese Prüfungsordnung zugewiesenen Aufgaben ist in der Fakultät ein Prüfungsausschuss zu bilden. Der Prüfungsausschuss besteht aus

1. der vorsitzenden Person,
2. deren Vertreterin bzw. Vertreter,
3. zwei weiteren Professorinnen bzw. Professoren,
4. einer akademischen Mitarbeiterin bzw. einem akademischen Mitarbeiter, und
5. zwei Studierenden.

Die Mitglieder werden durch den Fakultätsrat der Fakultät Management- und Kulturwissenschaften bestellt. Für die unter Satz 2 Nr. 3-5 aufgeführten Prüfungsausschussmitglieder werden Vertretungsberechtigte bestellt. Die Amtszeit der hauptberuflich an der Hochschule Zittau/Görlitz tätigen Mitglieder und Vertretungsberechtigten beträgt drei Jahre, die der studentischen Mitglieder und Vertretungsberechtigten ein Jahr. Die erneute Bestellung ist zulässig. Die Abberufung ist nur aus wichtigem Grund zulässig. Ist die Bestellung eines Mitgliedes oder seiner Vertretung abgelaufen, verlängert sich dessen Mitgliedschaft bis zur Bestellung einer Nachfolgerin bzw. eines Nachfolgers.

(2) Der Prüfungsausschuss achtet auf die Einhaltung der Prüfungsordnung, sorgt für die ordnungsgemäße Durchführung der Prüfungen und trifft die Entscheidungen im Prüfungsverfahren. Soweit er einem Widerspruch nicht abhilft, legt er ihn dem Zentralen Prüfungsausschuss zur Entscheidung vor.

(3) Der Prüfungsausschuss berichtet der Fakultät regelmäßig über die Entwicklung der Prüfungs- und Studienzeiten einschließlich der tatsächlichen Bearbeitungszeiten für die Master-Arbeit. Der Bericht ist in geeigneter Weise durch die Hochschule offen zu legen. Der Prüfungsausschuss gibt der Studienkommission Anregungen zur Reform der Studienordnungen/Studienablaufpläne und Prüfungsordnungen.

(4) Der Prüfungsausschuss kann die Erledigung seiner Aufgaben auf die vorsitzende Person oder auf ein oder mehrere Mitglieder – mit Ausnahme der studentischen Mitglieder – übertragen; dies gilt nicht für die Entscheidung über Widersprüche und für den Bericht an die Fakultät.

(5) Der Prüfungsausschuss ist beschlussfähig, wenn neben der vorsitzenden Person oder deren Stellvertretung und zwei Professorinnen bzw. Professoren mindestens ein weiteres stimmberechtigtes Mitglied anwesend ist. Der Prüfungsausschuss beschließt mit einfacher Mehrheit. Bei Stimmengleichheit entscheidet die Stimme der vorsitzenden Person. Die studentischen Mitglieder des Prüfungsausschusses wirken bei Entscheidungen zur Bewertung und Anrechnung von Studien- und Prüfungsleistungen nicht mit.

(6) Die Mitglieder des Prüfungsausschusses haben das Recht, der Abnahme der Prüfungen beizuwohnen.

(7) Die Sitzungen des Prüfungsausschusses sind nichtöffentlich. Die Mitglieder des Prüfungsausschusses und deren Vertretungsberechtigten unterliegen der Amtsverschwiegenheit. Sofern sie nicht im öffentlichen Dienst stehen, sind sie durch die vorsitzende Person des Prüfungsausschusses zur Verschwiegenheit zu verpflichten.

(8) An der Hochschule Zittau/Görlitz ist ein Zentraler Prüfungsausschuss eingerichtet. Dieser setzt sich unter dem Vorsitz des Prorektors bzw. der Prorektorin Bildung aus den vorsitzenden Personen der Prüfungsausschüsse der Fakultäten und der Dezernentin bzw. dem Dezernenten des Dezernates „Studium und Internationales“ zusammen.

(9) Bezüglich der Zuständigkeiten der Ausschüsse wird auf § 30 verwiesen.

## **§ 10 Prüfungsamt**

(1) An der Hochschule Zittau/Görlitz besteht ein Prüfungsamt. Diesem obliegt der Vollzug der Prüfungsordnungen sowie der Beschlüsse und Entscheidungen der Prüfungsausschüsse. Das Prüfungsamt unterstützt die Arbeit der Prüfungsausschüsse. Die Mitarbeiterinnen und Mitarbeiter des Prüfungsamtes sowie alle mit Prüfungsangelegenheiten befassten Angehörigen der Hochschule Zittau/Görlitz unterliegen der Amtsverschwiegenheit.

(2) Die Zuständigkeiten sind in § 30 geregelt.

## **§ 11 Prüfende und Beisitzende**

(1) Prüfende sind zur Bewertung von Prüfungsleistungen berechtigt; Beisitzende sind zur Beratung berechtigt. Prüfende bzw. Beisitzende werden durch den Prüfungsausschussvorsitzenden der Fakultät bestellt.

(2) Prüfen darf, wer mindestens die entsprechende Master-Prüfung oder eine gleichwertige Prüfung abgelegt oder eine gleichwertige Qualifikation erworben hat und, sofern nicht zwingende Gründe eine Abweichung erfordern, in dem Modul, auf das sich die Prüfung bezieht, eine eigenverantwortliche, selbständige Lehrtätigkeit an einer Hochschule ausgeübt hat. Entsprechend der Eigenart der Hochschulprüfung können auch Lehrkräfte für besondere Aufgaben sowie in der beruflichen Praxis und Ausbildung erfahrene Personen zu Prüfenden bestellt werden. Bei mehreren Prüfenden soll mindestens eine oder einer der Prüfenden in dem betreffenden Prüfungsfach gelehrt haben.

(3) Beisitzen darf, wer mindestens die entsprechende Abschlussprüfung oder eine gleichwertige Prüfung abgelegt oder eine gleichwertige Qualifikation erworben hat.

(4) Die Namen der Prüfenden sollen dem Prüfling rechtzeitig bekannt gegeben werden.

(5) Für die Prüfenden und Beisitzenden gilt § 9 Absatz 7 entsprechend.

## **2. Abschnitt: Module, Modulprüfungen und Prüfungsvor- und Prüfungsleistungen**

### **§ 12 Module**

Module gemäß § 4 Absatz 1 und 2 werden durch bestandene Modulprüfungen gemäß § 7 Absatz 2 abgeschlossen. Eine Modulprüfung besteht aus einer oder mehreren Prüfungsleistungen. In der Anlage 1) sind den Modulen die entsprechenden Prüfungsleistungen zugeordnet.

### **§ 13 Allgemeine Zulassungsvoraussetzungen für Modulprüfungen**

(1) Modulprüfungen kann nur ablegen, wer

1. ein Studium mit berufsqualifizierendem Hochschulabschluss auf dem Gebiet der Kultur- oder Wirtschaftswissenschaften absolviert hat oder einen Nachweis über gleichwertige Studien- und Prüfungsleistungen in einem verwandten staatlichen oder staatlich anerkannten Studiengang erbringt, sowie
2. die Prüfungsvorleistungen (gemäß §§ 17 ff.) innerhalb des jeweiligen Moduls erbracht hat.

Die Feststellung der Gleichwertigkeit nach Ziff. 1 trifft der Prüfungsausschuss der Fakultät.

(2) Die Zulassung zur Modulprüfung darf nur abgelehnt werden, wenn

1. die in Absatz 1 und gemäß § 2 der Studienordnung genannten Voraussetzungen nicht erfüllt sind,
2. die Unterlagen unvollständig sind,
3. einer oder mehrere der in § 18 Absatz 2 und 3 SächsHSFG genannten Versagungsgründe zutreffen oder
4. der Prüfling nach Maßgabe des Landesrechts seinen Prüfungsanspruch durch Überschreiten der Fristen gemäß § 4 Absatz 3 und 4 verloren hat.

### **§ 14 Anmeldung und Abmeldung zu Modulprüfungen**

(1) Mit der Einschreibung bzw. der Rückmeldung ist der Prüfling zu den im Studienablauf- bzw. Prüfungsplan für das entsprechende Semester vorgesehenen Modulprüfungen und den entsprechenden Prüfungsvor- und Prüfungsleistungen von Amts wegen angemeldet. Die Anmeldung zu Wahlpflicht- und Wahlmodulen sowie zum Freiversuch ist durch den Prüfling selbst vorzunehmen. Dabei erfolgt die Anmeldung zu Wahlpflicht- und Wahlmodulen in der Fakultät, die Anmeldung zum Freiversuch im Prüfungsamt der Hochschule.

(2) Der Prüfling kann sich von einer Modulprüfung abmelden. Die Abmeldung muss spätestens zwei Wochen vor Beginn des jeweiligen Prüfungszeitraumes schriftlich beim Prüfungsamt der Hochschule erfolgen. In diesem Fall ist der Prüfling automatisch zur nächsten Prüfung bzw. Wiederholungsprüfung angemeldet.

(3) In einem Urlaubssemester ist die Teilnahme an Prüfungen möglich. Das gilt sowohl für Wiederholungsprüfungen als auch für weitere Prüfungen. In diesem Fall erfolgt die schriftliche Anmeldung zur Prüfung durch den Prüfling. Das Ablegen von Prüfungen nach § 15 ist während der Beurlaubung ausgeschlossen.

## § 15 Freiversuch

(1) Modulprüfungen können bei Vorliegen der Zulassungsvoraussetzungen vor der nach dem Studienablaufplan empfohlenen Frist gemäß § 14 Absatz 1 nach Anmeldung durch den Prüfling abgelegt werden. In diesem Fall gilt eine nicht bestandene Modulprüfung als nicht durchgeführt (Freiversuch). Die einzelne Prüfungsleistung innerhalb einer Modulprüfung, die mindestens mit „ausreichend“ (Note 4) bewertet worden ist, wird in einer erneuten Modulprüfung angerechnet.

(2) Zur Notenaufbesserung kann auf Antrag des Prüflings die bestandene Modulprüfung zum nächsten regulären Prüfungstermin einmal wiederholt werden. Beinhaltet die Modulprüfung mehrere Prüfungsleistungen, sind alle Prüfungsleistungen zu wiederholen. Es zählt die bessere Modulnote.

(3) Bei der Bestimmung der Zeiten im Hinblick auf die Einhaltung des Zeitpunktes für den Freiversuch bleiben unberücksichtigt

1. Urlaubssemester,
2. Studiensemester im Ausland, sofern sie nicht einem Studiensemester an der Hochschule als gleichwertig angerechnet wurden und
3. Hochschulsemester, die in anderen Studiengängen zurückgelegt wurden, wenn keine Anrechnung auf den Master-Studiengang erfolgte.

## § 16 Wiederholung von Modulprüfungen

(1) Eine nicht bestandene Modulprüfung kann einmal innerhalb eines Jahres nach Abschluss des ersten Prüfungsversuches wiederholt werden. Nach Ablauf dieser Frist gilt sie als nicht bestanden. Setzt sich eine Modulprüfung aus mehreren Prüfungsleistungen zusammen, dann wird eine Prüfungsleistung, die mindestens mit „ausreichend“ (Note 4) bewertet worden ist, bei der Wiederholung einer nicht bestandenen Modulprüfung angerechnet und nicht wiederholt. Eine Wiederholung einer bestandenen Modulprüfung ist, abgesehen von dem in § 15 Absatz 2 geregelten Fall, nicht zulässig. Fehlversuche an anderen Hochschulen in der Bundesrepublik Deutschland sind anzurechnen.

(2) Durch die Bekanntgabe des Nichtbestehens der Modulprüfung ist der Prüfling für die Wiederholungsprüfung angemeldet. Satz 1 gilt auch für noch offene Prüfungsleistungen einer bereits begonnenen Modulprüfung, für die noch keine Modulnote gemäß § 5 Abs. 2 gebildet werden konnte. Der Prüfling kann sich beim Prüfungsamt schriftlich von der Prüfung abmelden. Das Ablegen der Wiederholungsprüfung ist durch die zuständige Fakultät in der Regel in dem Zeitraum für Wiederholungsprüfungen (§ 17 Absatz 5) zu ermöglichen.

(3) Eine zweite Wiederholungsprüfung einer Modulprüfung bzw. einer einzelnen Prüfungsleistung innerhalb einer Modulprüfung ist auf Antrag zulässig. Der Antrag auf Teilnahme an einer zweiten Wiederholungsprüfung ist innerhalb von einem Monat, nachdem das Ergebnis der ersten Wiederholungsprüfung gegenüber dem Prüfling bekannt gegeben worden ist, schriftlich beim Prüfungsamt einzureichen. Verspätet bzw. nicht gestellte Anträge, die über das Bestehen oder endgültige Nichtbestehen einer Modulprüfung entscheiden, haben die Exmatrikulation zur Folge. Die fristgerecht beantragte zweite Wiederholungsprüfung ist zum nächstmöglichen Prüfungstermin gemäß § 17 Absatz 5 durchzuführen.

(4) Wird die zweite Wiederholungsprüfung durch die prüfende Person mit „nicht bestanden“ (Note 5) bewertet, ist eine zweite Bewertung durch eine weitere Prüferin/einen weiteren Prüfer vorzunehmen. Die Note ergibt sich aus dem arithmetischen Mittel der Einzelbewertungen. Eine weitere Wiederholungsprüfung ist nicht zulässig.

## § 17 Arten der Prüfungsleistungen, Prüfungsvorleistungen und Prüfungsorganisation

(1) Prüfungsleistungen sind:

1. die mündliche Prüfungsleistung (§ 18),
2. die schriftliche Prüfungsleistung (§§ 19-21) und
3. die alternative Prüfungsleistung (§ 22).

(2) Prüfungsvorleistungen sind Leistungen, die in der jeweiligen Art der Prüfungsleistung gemäß §§ 18ff. sowie als Testat (VT) erbracht werden. Im Rahmen einer Prüfungsvorleistung als Testat (VT) haben die Studierenden nach den Gegebenheiten und Festlegungen des Fachs den Nachweis zu erbringen, dass sie in einem bestimmten Fach- oder Lehrgebiet über ein mindestens ausreichendes Maß an Wissen und Fertigkeiten verfügen. Prüfungsvorleistungen müssen nicht differenziert bewertet werden und gehen nicht in die Gesamtbewertung ein. Die Prüfungsvorleistungen sind abschließend in Anlage 1) aufgeführt und unterliegen bezüglich ihrer Wiederholbarkeit keiner Einschränkung. Prüfungsvorleistungen gelten als erbracht, wenn sie entsprechend den fachspezifischen Festlegungen mit „erfolgreich“ oder, bei Bewertung, mindestens mit „ausreichend“ (Note 4) bewertet wurden.

(3) Macht ein Prüfling glaubhaft, dass er wegen länger andauernder oder ständiger körperlicher Behinderung, chronischer Krankheit, Schwangerschaft bzw. Mutterschutz oder Elternzeit nicht in der Lage ist, Prüfungsvor- bzw. Prüfungsleistungen ganz oder teilweise in der vorgesehenen Form abzulegen, so wird dem Prüfling gestattet, diese innerhalb einer verlängerten Bearbeitungszeit oder in einer anderen Form zu erbringen. Dazu kann die Vorlage eines ärztlichen Attestes verlangt werden.

(4) Zwischen einzelnen Prüfungsleistungen soll in der Regel ein Tag Zwischenraum sein.

(5) Die Zeiträume für Prüfungen und Wiederholungsprüfungen werden auf der Homepage der Hochschule bekannt gemacht.

## § 18 Mündliche Prüfungsleistung

(1) Die mündliche Prüfungsleistung ist ein Prüfungsgespräch (PM). Durch die mündliche Prüfungsleistung soll der Prüfling den Nachweis erbringen, dass er befähigt ist, die Zusammenhänge des Prüfungsgebietes zu erkennen und spezielle Fragestellungen in diese Zusammenhänge einzuordnen. Ferner soll festgestellt werden, ob der Prüfling über breites Grundlagenwissen verfügt.

(2) Die mündliche Prüfungsleistung wird in der Regel vor mindestens zwei Prüfenden (Kollegialprüfung) oder einer prüfenden und einer sachkundigen beisitzenden Person als Gruppen- oder Einzelprüfung abgelegt.

(3) Die Dauer der mündlichen Prüfung beträgt je Prüfling zwischen 20 und 50 Minuten. Im Rahmen von Fremdsprachenmodulen können kürzere oder längere Prüfungszeiten vorgesehen werden. Die Dauer von Gruppenprüfungen beträgt ein Vielfaches der Dauer je Prüfling, oder sie wird als Gesamtdauer der Gruppenprüfung ausgewiesen.

(4) Im Rahmen der mündlichen Prüfung können in angemessenem Umfang Aufgaben zur schriftlichen Behandlung gestellt werden, wenn dadurch der mündliche Charakter der Prüfung nicht aufgehoben wird.

(5) Die wesentlichen Gegenstände und Ergebnisse der mündlichen Prüfung sind durch die beisitzende bzw. die zweite prüfende Person zu protokollieren. Das Ergebnis jeder Prüfung ist dem Prüfling im Anschluss an die mündliche Prüfung bekannt zu geben. Das Prüfungsprotokoll wird Bestandteil der Prüfungsakte des Prüflings.

(6) Studierende, die zu der gleichen Prüfung für einen späteren Prüfungstermin angemeldet sind, sind nach der Maßgabe der räumlichen Verhältnisse zum Prüfungsgespräch als Zuhörende zuzulassen, sofern keiner der Prüflinge widerspricht. Zum Prüfungsgespräch in Form der Verteidigung kann mit Zustimmung des Prüflings die Öffentlichkeit zugelassen werden. Die Zulassung der Öffentlichkeit erstreckt sich nicht auf die Beratung und die Bekanntgabe des Prüfungsergebnisses. Versuchen zuhörende Personen die Prüfung zu beeinflussen oder zu stören, so ist die Öffentlichkeit bzw. die störende Person auszuschließen.

## **§ 19 Schriftliche Prüfungsleistung**

(1) Schriftliche Prüfungsleistungen sind:

1. die Klausur (§ 20) und
2. die Master-Arbeit (§ 21).

(2) Das Ergebnis der schriftlichen Prüfung ist nach Abschluss der Korrektur, spätestens nach vier Wochen, hochschulüblich bekannt zu geben. Dabei ist die Anonymität der Prüflinge zu wahren.

## **§ 20 Klausur**

(1) Durch die Klausur (PK) soll der Prüfling den Nachweis erbringen, dass er befähigt ist, innerhalb einer vorgegebenen Bearbeitungszeit und mit beschränkten Hilfsmitteln mit den gängigen Methoden des jeweiligen Prüfungsgebietes Aufgaben zu lösen und/oder ein Thema zu bearbeiten. Ferner soll festgestellt werden, ob der Prüfling über breites Grundlagenwissen verfügt. Dem Prüfling können Themen zur Auswahl gegeben werden.

(2) Die Klausur dauert 90 bis 180 Minuten, ist zu beaufsichtigen, zu protokollieren und nichtöffentlich. Im Rahmen von Fremdsprachenmodulen sowie Modulen, die mit mehr als einer Prüfungsleistung abschließen, können Klausuren die Dauer von 90 Minuten unterschreiten.

## **§ 21 Master-Arbeit**

(1) Durch die Master-Arbeit (PA) soll der Prüfling im Rahmen des Abschlussmoduls den Nachweis erbringen, dass er befähigt ist, innerhalb eines vorgegebenen Bearbeitungszeitraums eine Fragestellung unter Anwendung wissenschaftlicher Methoden mit Erfolg selbständig zu bearbeiten.

(2) Die Erstellung der Master-Arbeit ist von einer prüfenden Person gemäß § 11 Absatz 1 und 2 zu betreuen. Die betreuende Person ist in der Regel Mitglied der Hochschule Zittau/Görlitz. Ist die betreuende Person kein Mitglied der Hochschule Zittau/Görlitz, ist zumindest das Zweitgutachten durch ein Mitglied der Hochschule Zittau/Görlitz zu erstellen. Bei der Auswahl des Themas für die Master-Arbeit kann der Prüfling Wünsche äußern. Ein Anspruch auf ein bestimmtes Thema wird dadurch nicht begründet. Hat der Prüfling sich innerhalb von drei Monaten nach Zulassung zum Abschlussmodul nicht geäußert, erhält er ein Thema von Amts wegen.

(3) Die Master-Arbeit kann in Kooperation mit einem Unternehmen, einem Fachverband oder einer wissenschaftlichen Einrichtung durchgeführt werden.



(4) Die Ausgabe der Aufgabenstellung für die Master-Arbeit erfolgt durch die Dekanin oder den Dekan der Fakultät Management- und Kulturwissenschaften. Dafür erforderlich ist:

1. der Antrag auf Erteilung eines Themas für die Master-Arbeit und
2. die Vorlage des Zulassungsnachweises zum Abschlussmodul gemäß § 24 Absatz 1.

Thema, Ausgabedatum, Abgabetermin und Prüfende sind bei Ausgabe auf dem Zulassungsnachweis aktenkundig zu machen. Das Thema kann nur einmal innerhalb einer Frist von einem Monat nach Ausgabe des Themas zurückgegeben werden.

(5) Die Bearbeitungszeit der Master-Arbeit beträgt fünf Monate. Sie kann bei experimentellen und empirischen Themenstellungen von fünf auf bis zu sieben Monate bei der Erteilung der Themenstellung festgesetzt werden. Die Frist beginnt mit dem Tag der Ausgabe. Die Master-Arbeit ist in zweifacher gebundener Ausfertigung und in digitaler Form innerhalb der Frist in der Fakultät einzureichen. Für die Einhaltung der Frist ist bei Versendung das Datum des Poststempels maßgeblich. Kann die Frist aus unvorhersehbaren Gründen, die der Prüfling nicht zu vertreten hat, nicht eingehalten werden, kann nach rechtzeitigem, schriftlichem Antrag die Frist um bis zu zwei Monate verlängert werden. Mit der Einreichung der Master-Arbeit hat der Prüfling schriftlich zu versichern, dass er seine Arbeit selbständig verfasst hat und keine anderen als die angegebenen Quellen und Hilfsmittel benutzt hat. Bei der Einreichung der Master-Arbeit ist das Eingangsdatum aktenkundig zu machen. Hält der Prüfling die Frist gemäß Satz 1, 2 bzw. 6 nicht ein, wird die Master-Arbeit mit der Note „nicht ausreichend“ (Note 5) bewertet.

(6) Die Master-Arbeit ist in der Regel in deutscher Sprache anzufertigen. Nach ausdrücklicher und schriftlicher Zustimmung der betreuenden Person kann die Master-Arbeit in englischer Sprache oder einer anderen Amtssprache der Europäischen Union angefertigt werden. In diesem Fall sind neben dieser Fassung die Thesen der Arbeit in ausführlicher Form in deutscher Sprache beizufügen.

(7) Die Master-Arbeit kann auch in Form einer Gruppenarbeit zugelassen werden. Dabei darf die Gruppe aus höchstens drei Prüflingen bestehen. Innerhalb der Gruppenarbeit muss die Prüfungsleistung jedes einzelnen Prüflings bewertungsfähig sein. Das ist dann der Fall, wenn sie sich von den anderen Prüfungsleistungen der Mitprüflinge der Gruppenarbeit nach objektiven Kriterien eindeutig abgrenzen lässt. Absatz 5 Satz 7 findet auf die Gruppenarbeit mit der Maßgabe Anwendung, dass sich die Versicherung nicht auf die gesamte Arbeit, sondern auf den entsprechend gekennzeichneten Anteil an der Arbeit bezieht.

(8) In der Regel ist die Master-Arbeit von der betreuenden Person und einer weiteren prüfenden Person zu bewerten. Die Bewertung soll innerhalb von vier Wochen nach Einreichung der Master-Arbeit erfolgen. Die Note ergibt sich aus dem arithmetischen Mittel der Einzelbewertungen. Für die Einzelbewertung gilt § 5 Absatz 1.

(9) Die Bachelor-Arbeit kann bei einer Bewertung, die schlechter als „ausreichend“ (Note 4) ist, entsprechend den Regelungen in § 16 wiederholt werden. Eine Rückgabe des Themas gemäß Absatz 4 Satz 4 ist insgesamt nur einmal möglich und bei Wiederholung nur zulässig, wenn der Prüfling bei der Anfertigung eines vorherigen Versuches der Master-Arbeit von der Rückgabemöglichkeit keinen Gebrauch gemacht hat.

## § 22 Alternative Prüfungsleistung

(1) Alternative Prüfungsleistungen werden auf folgende Arten erbracht:

1. als Belegarbeit (Absatz 2),
2. als Referat (Absatz 3),
3. als Laborleistung (Absatz 4),

(2) Die Belegarbeit (PB) ist eine Prüfungsleistung, bei der im Verlaufe des Semesters durch den Prüfling die systematische Bearbeitung eines vorgegebenen Themas erfolgt und die von fachlich-methodischen Konsultationen begleitet wird. Sie ist spätestens am ersten Tag des Prüfungszeitraumes im jeweiligen Semester bei der prüfenden Person abzugeben.

(3) Das Referat (PR) ist eine Prüfungsleistung in Form der selbständigen schriftlichen Erarbeitung und anschließender Präsentation eines Themas. Das Referat kann auch zeitnah im Verlaufe der Lehrveranstaltungen des Semesters erbracht werden.

(4) Die Laborleistung (PL) ist eine Prüfungsleistung in Form einer selbständigen aktiven Erarbeitung im Labor, verbunden mit einer anschließenden schriftlichen Ausarbeitung zum Thema. Sie wird im Regelfall im Zeitraum der Lehrveranstaltungen des Semesters erbracht.

(5) Der Praxisbeleg (PP) ist eine Prüfungsleistung in Form der selbständigen schriftlichen Erarbeitung herausgehobener Erkenntnisse, die während des Praxissemesters erworben wurden.

(6) Alternative Prüfungsleistungen können auch in Form einer Gruppenarbeit zugelassen werden. Dabei darf die Gruppe aus höchstens drei Prüflingen bestehen. Innerhalb der Gruppenarbeit muss die Prüfungsleistung jedes einzelnen Prüflings bewertungsfähig sein. Das ist dann der Fall, wenn sie sich von den anderen Prüfungsleistungen der Mitprüflinge der Gruppenarbeit nach objektiven Kriterien eindeutig abgrenzen lässt.

## § 23 Studienbegleitende Module (Pflicht- und Wahlpflichtmodule)

(1) Die studienbegleitenden Module des viersemestrigen Masterstudiums (120 ECTS-Punkte) sind in Anlage 1 der Prüfungsordnung aufgeführt.

(2) Es wird ein Wahlpflichtbereich Recht angeboten, aus dem die Studierenden eine Kombination von zwei Modulen im Gesamtumfang von 10 ECTS wählen (siehe auch Anlage 1):

Kombination 1 – Recht I:

- Kreativworkshop I Interkulturelle Kunstbegegnungen (inkl. Workshop Personal und Recht) (243600)
- Kreativworkshop II Interkulturelle Kunstbegegnungen (inkl. Workshop Veranstaltungsrecht) (239400)

Kombination 2 – Recht II:

- Kreativworkshop III Interkulturelle Kunstbegegnungen (inkl. Recht/Kulturrecht) (258850)
- Kreativworkshop IV Interkulturelle Kunstbegegnungen (258950)

Eine Modulkombination wird nur durchgeführt, wenn sich hierfür insgesamt mindestens fünf Studierende angemeldet haben. Mit der Wahl der Modulkombination wird diese zum Pflichtbestandteil des Studiums.



(3) Als Wahlpflichtmodule im dritten Semester werden angeboten:

Praxisforschungsprojekt (246650)

oder

Auslandsstudiensemester Kultur und Management (263900)

Die Wahlpflichtmodule des Auslandsstudiensemesters sind durch frei wählbare und summierbare Module aus dem Angebot der ausländischen Hochschule im Umfang von jeweils 5 ECTS-Leistungspunkten nach vorheriger Bestätigung durch den Studiengangverantwortlichen zu erbringen. Der Gesamtumfang der durch die oben unter Satz 1 genannten Module im Ausland zu erbringenden ECTS-Leistungspunkte beträgt 30. Nicht bestandene Prüfungsleistungen im Auslandsstudiensemester können auf Antrag an den Prüfungsausschuss durch Äquivalenzmodule aus dem Angebot der Hochschule Zittau/Görlitz ersetzt werden.

#### **§ 24 Besondere Zulassungsvoraussetzung, Gegenstand, Art und Umfang des Abschlussmoduls**

(1) Der Prüfling ist zum Abschlussmodul zuzulassen, wenn er alle studienbegleitenden Module gemäß § 23 – mit Ausnahme der Module des letzten Studiensemesters – abgeschlossen hat. Bei Vorliegen dieser Voraussetzungen stellt das Prüfungsamt dem Prüfling einen Zulassungsnachweis aus.

(2) Gegenstand der Modulprüfung des Abschlussmoduls sind folgende zwei Prüfungsleistungen:

1. Master-Arbeit (PA) (§ 21) und
2. Verteidigung der Master-Arbeit (PM) (Absatz 3).

(3) Die Verteidigung der Master-Arbeit findet als mündliche Prüfungsleistung gemäß §§ 17 Absatz 1 S. 1 Nr. 1, 18 im Rahmen eines Prüfungsgesprächs (PM) statt. Die mündliche Prüfung in Form der Verteidigung der Master-Arbeit ist in der Regel in der Sprache der Master-Arbeit durchzuführen. Das Prüfungsgespräch beginnt mit einem einführenden Vortrag des Prüflings. Zugelassen ist derjenige Prüfling, dessen Master-Arbeit mindestens mit „ausreichend“ (Note 4) bewertet worden ist und der alle studienbegleitenden Module abgeschlossen hat. Über § 18 Absatz 1 hinausgehend dient die Verteidigung der Master-Arbeit insbesondere der Feststellung, ob der Prüfling befähigt ist die Ergebnisse der Master-Arbeit, ihre fachlichen Grundlagen, ihre fächerübergreifenden Zusammenhänge und ihre außerfachlichen Bezüge zu präsentieren, mündlich zu erläutern, selbständig zu begründen und ihre Bedeutung für die Praxis einzuschätzen. In der Regel ist die Verteidigung durch die Betreuerin/den Betreuer und eine weitere prüfende Person zu bewerten. Die Note ergibt sich aus dem arithmetischen Mittel der Einzelbewertungen. Für die Einzelbewertung gilt § 5 Absatz 1.

### **3. Abschnitt: Master-Urkunde, Zeugnis, Diploma Supplement und studienergänzende Module**

#### **§ 25 Master-Urkunde, Zeugnis und Diploma Supplement**

(1) Nach dem erfolgreichen Abschluss der Master-Prüfung wird entsprechend den Anlagen 3) bis 7) ein Zeugnis, eine Urkunde über die Verleihung des Hochschulgrades „Master of Arts“ sowie ein Diploma Supplement in Englisch und Deutsch ausgefertigt.

## § 26 Studienergänzende Module (Wahlmodule)

(1) Der Prüfling kann sich in weiteren als den in § 23 vorgeschriebenen Modulen einer Prüfung unterziehen, wenn die entsprechenden Modulzulassungsvoraussetzungen vorliegen. Das Ergebnis dieser Module wird auf Antrag in das Zeugnis aufgenommen, jedoch bei der Festsetzung der Gesamtnote nicht berücksichtigt.

(2) Als studienergänzendes Modul (Wahlmodul) wird insbesondere angeboten:

Fremdsprachenkompetenzen für WKb/WKm (263950)

## 4. Abschnitt: Schlussbestimmungen

### § 27 Ungültigkeit von Prüfungen

(1) Hat der Prüfling bei einer Prüfung getäuscht und wird diese Tatsache erst nach Aushändigung des Zeugnisses gemäß § 25 oder nach Aushändigung der Bescheinigung gemäß § 7 Absatz 8 bekannt, so kann der Prüfungsausschuss nachträglich die Prüfungsleistung entsprechend § 6 Absatz 3 Satz 1 mit „nicht ausreichend“ (Note 5) bewerten. Gegebenenfalls kann die Modulprüfung für „nicht ausreichend“ (Note 5) oder die Master-Prüfung für „nicht bestanden“ erklärt werden. Entsprechendes gilt für die Master-Arbeit.

(2) Waren die Voraussetzungen für die Abnahme der Modulprüfung nicht erfüllt, ohne dass der Prüfling hierüber täuschen wollte, und wird diese Tatsache erst nach Aushändigung des Zeugnisses gemäß § 25 oder nach Aushändigung der Bescheinigung gemäß § 7 Absatz 8 bekannt, so wird dieser Mangel durch das Bestehen der entsprechenden Prüfung geheilt. Hat der Prüfling vorsätzlich zu Unrecht erwirkt, dass er die Prüfung ablegen konnte, so kann die Prüfung für „nicht ausreichend“ (Note 5) und die Master-Prüfung für „nicht bestanden“ erklärt werden. Entsprechendes gilt für die Master-Arbeit.

(3) Vor einer Entscheidung wird dem Prüfling Gelegenheit zur Äußerung eingeräumt.

(4) Das unrichtige Zeugnis bzw. die unrichtige Bescheinigung ist einzuziehen und gegebenenfalls neu zu erteilen. Mit dem unrichtigen Zeugnis ist auch die Master-Urkunde und das Diploma Supplement gemäß § 25 einzuziehen, wenn die Master-Prüfung auf Grund einer Täuschung für „nicht bestanden“ erklärt worden ist.

(5) Die Entscheidung nach Absatz 1 bzw. Absatz 2 ist nach Ablauf einer Frist von fünf Jahren ausgeschlossen. Das Datum des Zeugnisses zeigt den Fristbeginn an.

### § 28 Aufbewahrung und Einsicht von Prüfungsunterlagen

(1) Die Prüfungsunterlagen werden nach Maßgabe der Absätze 2 und 3 an der Hochschule aufbewahrt.

(2) In der Fakultät, welche die jeweilige Prüfung durchführt, werden aufbewahrt:

1. die Unterlagen schriftlicher sowie alternativer Prüfungsleistungen zwei Jahre ab dem Termin der Bekanntgabe der Bewertung,

2. die Protokolle aller mündlichen und schriftlichen Prüfungsleistungen sowie alle Unterlagen der Prüfungs- und Prüfungsvorleistungen zwei Jahre ab dem Termin der Bekanntgabe der Bewertung und
3. Abschlussarbeiten, darauf bezogene Gutachten sowie das Protokoll der Verteidigung fünf Jahre ab dem Ende des Semesters, in welchem die Bewertung erfolgte.

(3) Im Prüfungsamt bzw. in dem Archiv der Hochschule werden nach Maßgabe der Rechtsvorschriften aufbewahrt:

1. Meldungen der Prüfungsergebnisse aus den Fakultäten,
2. Beschlüsse und Bescheide der Prüfungsausschüsse der Fakultäten und des Zentralen Prüfungsausschusses,
3. Prüfungsnachweise der Studierenden sowie Protokolle der Abschlussprüfung,
4. Duplikate der Zeugnisse, Urkunden, Leistungsnachweise und des Diploma Supplements.

(4) Innerhalb eines Jahres nach Abschluss des Prüfungsverfahrens der jeweiligen Modulprüfung wird dem Prüfling Einsicht in seine schriftlichen Prüfungsleistungen, die darauf bezogenen Gutachten und Prüfungsprotokolle gewährt.

## **§ 29 Widerspruchsverfahren**

(1) Ist gegen eine Prüfungsentscheidung der Widerspruch zulässig, gelten die Bestimmungen der §§ 68 ff. VwGO.

(2) Erhebt der Prüfling Widerspruch, überprüft der Prüfungsausschuss der Fakultät lediglich, ob

1. das Prüfungsverfahren ordnungsgemäß durchgeführt worden ist,
2. von einem falschen Sachverhalt ausgegangen worden ist,
3. allgemeingültige Bewertungsgrundsätze nicht beachtet worden sind und/oder
4. sich die prüfende Person von sachfremden Erwägungen hat leiten lassen.

Entsprechendes gilt, wenn sich der Widerspruch gegen Entscheidungen mehrerer Prüfender richtet.

(3) Soweit der Prüfungsausschuss der Fakultät dem Widerspruch nicht abhilft, entscheidet der Zentrale Prüfungsausschuss.

## **§ 30 Zuständigkeiten**

(1) Dem Prüfungsausschuss der Fakultät obliegt die Kontrolle über die Einhaltung der Prüfungsordnung.

(2) Der Prüfungsausschuss entscheidet über:

1. grundsätzliche Fragen in Prüfungsangelegenheiten,
2. die Folgen der Verstöße gegen Prüfungsvorschriften (§ 6),
3. die Nichtanerkennung von Gründen für den Rücktritt bzw. das Versäumnis einer Prüfungsleistung (§ 6 Absatz 2),
4. das Bestehen und Nichtbestehen (§ 7),
5. die Anrechnung von Studienzeiten, Prüfungsvorleistungen, Prüfungsleistungen, Modulen und ECTS-Punkten im Einzelfall (§ 8),

6. die Bestellung der Prüfenden und Beisitzenden (§ 11),
7. das Ablegen einer Prüfung in einer verlängerten Zeit oder in einer anderen Form (§ 17 Absatz 3),
8. die Verlängerung der Bearbeitungszeit der Master-Arbeit (§ 21 Absatz 5),
9. die Ungültigkeit von Prüfungen (§ 27),
10. die Abhilfe von Widersprüchen (§ 29).

(3) Das Prüfungsamt ist zuständig für die im Rahmen dieser Ordnung notwendigen organisatorischen Aufgaben und die Unterstützung der Prüfungsausschüsse. Dazu gehören insbesondere:

1. die Ausführung und der Vollzug der Entscheidungen der Prüfungsausschüsse,
2. die Feststellung der Zulassung zu Modulprüfungen (§§ 13, 24 Absatz 1 und 3),
3. die Abmeldung von der Modulprüfung (§ 14 Abs. 2),
4. die Anmeldung zum Freiversuch (§ 14 Abs. 1),
5. die Führung der Prüfungsakte,
6. die zeitliche und räumliche Organisation und Koordination der Prüfungen in Zusammenarbeit mit den Fakultäten,
7. die Information zu prüfungsrelevanten Vorgängen,
8. die Ausstellung von Bescheinigungen,
9. die Ausfertigung von Zeugnissen, Urkunden und Diploma Supplements (§ 25),
10. die Ausfertigung von Studienzeugnissen (§ 7 Absatz 8),
11. die Entgegennahme von Anträgen auf zweite Wiederholungsprüfungen (§ 16 Absatz 3),
12. die Entgegennahme von Rücktritts- und Versäumnisanzeigen (§ 6 Absatz 2).

(4) Der Zentrale Prüfungsausschuss ist zuständig in den Prüfungsangelegenheiten, die mehrere Fakultäten berühren und für Entscheidungen über Widersprüche, soweit der Prüfungsausschuss der Fakultät ihnen nicht abhilft.

### § 31 Inkrafttreten

Diese Prüfungsordnung tritt am Tag nach der Veröffentlichung an der Hochschule in Kraft und gilt für alle Studierenden, die ihr Studium ab dem Wintersemester 2020 aufnehmen.

Ausgefertigt aufgrund des Beschlusses des Fakultätsrates Management- und Kulturwissenschaften vom 04.12.2019 und der Genehmigung durch das Rektorat der Hochschule Zittau/Görlitz vom 26.02.2020.

Zittau/Görlitz am 26.02.2020

Der Rektor



Prof. Dr. phil. Friedrich Albrecht

**Anlage 1 (zu §§ 12; 13): Prüfungsplan**

Stg.s- interner Code	Module	Semester				ECTS- Punkte*
		1	2	3	4	
	243950 Forschungsseminar I	PB				5
	246550 Kreativität in der Kreativwirtschaft	VR PL				5
	246100 Ressourcen- und Netzwerkma- nagement	VR PK90				5
	243500 Strategien der Kulturpolitik	VL PB				5
	244050 Zeitgenössischer Kunstbetrieb	VL PB				5
W_1	263950 Fremdsprachenkompetenzen für WKb/WKm ***	P				5
	243400 Ästhetik (inkl. Inszenierungspraxis)		VL PB			5
	239550 Forschungsseminar II		PB			5
	246050 Kultur- und Gründungsfinanzierung		VR PB PK60			5
	239450 Kulturen und Identitäten im Wandel / Identitätsparameter in der europä- ischen Kulturgeschichte		VL PK180			5
	246150 Unternehmensführung und Marke- ting		VB PM20			5
W_2	263950 Fremdsprachenkompetenzen für WKb/WKm ***		P			5
<b>Praxisprojekt oder Auslandsstudiensemester 30 ECTS-Punkte</b>						
	263900 Auslandsstudiensemester Kultur und Management			P		30
	246650 Praxisforschungsprojekt			VR PP		30
	186050 Abschlussmodul (Master-Thesis und Verteidigung)				PM50 PA	30
<b>ECTS-Punkte</b>		25	25	30	30	110

Vertiefungs- oder Studienrichtung <b>Wahlpflichtbereich Recht I</b>					
<b>Kreativworkshop I 5 ECTS-Punkte</b>					
	246300 Kreativworkshop I Interkulturelle Kunstbegegnungen	VL PL			5
<b>Kreativworkshop II 5 ECTS-Punkte</b>					
	239400 Kreativworkshop II Interkulturelle Kunstbegegnungen		VL PL		5
<b>ECTS-Punkte Studienrichtung</b>		5	5		10

Vertiefungs- oder Studienrichtung <b>Wahlpflichtbereich Recht II</b>					
<b>Kreativworkshop III 7 ECTS-Punkte</b>					
	258850 Kreativworkshop III Interkulturelle Kunstbegegnungen	VL PK150			7
<b>Kreativworkshop IV 3 ECTS-Punkte</b>					
	258950 Kreativworkshop IV Interkulturelle Kunstbegegnungen		VL PL		3
<b>ECTS-Punkte Studienrichtung</b>		7	3		10
<b>Gesamtzahl ECTS-Punkte des Studien- gangs pro Semester</b>		32	28	30	120

\* 1 ECTS-Punkt entspricht einem studentischen Arbeitsaufwand von 30 Zeitstunden

\*\*\* Wahlmodul

#### Legende:

ECTS = European Credit Transfer System – (Punkte)

PA = Prüfungsleistung in Form der Abschlussarbeit gemäß § 21

PB = Alternative Prüfungsleistung in Form des Belegs gemäß § 22

PK = Schriftliche Prüfungsleistung in Form der Klausur gemäß §§ 19; 20

PL = Alternative Prüfungsleistung in Form der Laborleistung gemäß § 22

PM = Mündliche Prüfungsleistung gemäß § 18

PP = Prüfungsleistung in Form des Praxisbelegs

P = Prüfungsleistung/en entsprechend den Wahlpflichtkomponenten

VB = Prüfungsvorleistung in Form des Belegs gemäß § 17 i.V.m. § 22

VL = Prüfungsvorleistung in Form der Laborleistung gemäß § 17 i.V.m. § 22

VR = Prüfungsvorleistung in Form des Referates gemäß § 17 i.V.m. § 22

(Die Zahlenangabe hinter der Prüfungsart gibt die Dauer der Prüfungsleistung in Minuten an.)



**Anlage 2: Bestandteile und Bildungsvorschriften (Wichtung) der Gesamtnote**

Die Master-Prüfung ist eine fachübergreifende Prüfung. Die Noten für die einzelnen Module gehen mit folgenden Wichtungsfaktoren in die Gesamtnote ein:

Stg.s- interner Code	Modul	Prüfungs- form	Wichtung der Prüfungslei- stungen	Wichtungsfaktor
	243950 Forschungsseminar I	PB	100.0	3.00
	246550 Kreativität in der Kreativwirtschaft	PL	100.0	2.00
	246100 Ressourcen- und Netzwerkmanagement	PK 90	100.0	2.00
	243500 Strategien der Kulturpolitik	PB	100.0	2.00
	244050 Zeitgenössischer Kunstbetrieb	PB	100.0	2.00
W_1	263950 Fremdsprachenkompetenzen für WKb/WKm ***	P	100.0	0.00
	243400 Ästhetik (inkl. Inszenierungspraxis)	PB	100.0	2.00
	239550 Forschungsseminar II	PB	100.0	3.00
	246050 Kultur- und Gründungsfinanzierung	PB PK 60	50.0 50.0	1.00
	239450 Kulturen und Identitäten im Wandel / Identitäts- parameter in der europäischen Kulturgeschichte	PK 180	100.0	2.00
	246150 Unternehmensführung und Marketing	PM 20	100.0	2.00
W_2	263950 Fremdsprachenkompetenzen für WKb/WKm ***	P	100.0	0.00
<b>Praxisprojekt oder Auslandsstudiensemester 30 ECTS-Punkte</b>				
	263900 Auslandsstudiensemester Kultur und Manage- ment	P	100.0	6.00
	246650 Praxisforschungsprojekt	PP	100.0	6.00
	186050 Abschlussmodul (Master-Thesis und Verteidi- gung)	PM 50 PA	30.0 70.0	10.00

Vertiefungs- oder Studienrichtung <b>Wahlpflichtbereich Recht I</b>				
<b>Kreativworkshop I 5 ECTS-Punkte</b>				
	246300 Kreativworkshop I Interkulturelle Kunstbegegnungen	PL	100.0	1.00
<b>Kreativworkshop II 5 ECTS-Punkte</b>				
	239400 Kreativworkshop II Interkulturelle Kunstbegegnungen	PL	100.0	1.00
Vertiefungs- oder Studienrichtung <b>Wahlpflichtbereich Recht II</b>				
<b>Kreativworkshop III 7 ECTS-Punkte</b>				
	258850 Kreativworkshop III Interkulturelle Kunstbegegnungen	PK 150	100.0	1.00
<b>Kreativworkshop IV 3 ECTS-Punkte</b>				
	258950 Kreativworkshop IV Interkulturelle Kunstbegegnungen	PL	100.0	1.00

\*\*\* Wahlmodul

Legende:

- PA = Prüfungsleistung in Form der Abschlussarbeit gemäß § 21  
 PB = Alternative Prüfungsleistung in Form des Belegs gemäß § 22  
 PK = Schriftliche Prüfungsleistung in Form der Klausur gemäß §§ 19; 20  
 PL = Alternative Prüfungsleistung in Form der Laborleistung gemäß § 22  
 PM = Mündliche Prüfungsleistung gemäß § 18  
 PP = Prüfungsleistung in Form des Praxisbelegs  
 P = Prüfungsleistung/en entsprechend den Wahlpflichtkomponenten

(Die Zahlenangabe hinter der Prüfungsart gibt die Dauer der Prüfungsleistung in Minuten an.)

Bildung des Gesamturteils  $N_P$  der Master-Prüfung:

$$N_P = \frac{\sum_{j=1}^{xx} (w_j * N_j)}{\sum_{j=1}^{xx} w_j}$$

- $N_j$ : Note der Modulprüfung im Modul j  
 $w_j$ : Wichtungsfaktor für das Modul j  
 xx: Anzahl der Module  
 j: Module der Master-Prüfung gemäß Anlage 1



**Anlage 3: Zeugnis über die Master-Prüfung (Textmuster) - Blatt 1**



Hochschule  
Zittau/Görlitz  
UNIVERSITY OF APPLIED SCIENCES



Freistaat  
SACHSEN

# ZEUGNIS

## ÜBER DIE MASTERPRÜFUNG

**Herr/Frau [Name]**

geboren am [...] in [...]  
hat im Studiengang

**Kultur und Management**

an der Fakultät Management- und Kulturwissenschaften  
studiert und die Masterprüfung bestanden  
und erhält die Gesamtnote:

**[Prädikat]**

(Durchschnittsnote: [Note])

Ergebnisse der Masterprüfung:

**1. Abschlussmodul**  
(Masterarbeit und Abschlusskolloquium)

Thema der Masterarbeit:  
Gesamtnote der Masterarbeit:

### **Anlage 3: Zeugnis über die Master-Prüfung (Textmuster) - Blatt 2**

#### **2. Modulprüfungen**

Abschlussmodul (Master-Thesis und Verteidigung)  
Ästhetik (inkl. Inszenierungspraxis)  
Forschungsseminar I  
Forschungsseminar II  
Kreativität in der Kreativwirtschaft  
Kultur- und Gründungsfinanzierung  
Kulturen und Identitäten im Wandel/Identitätsparameter in der europäischen Kulturgeschichte  
Ressourcen- und Netzwerkmanagement  
Strategien der Kulturpolitik  
Unternehmensführung und Marketing  
Zeitgenössischer Kunstbetrieb

Auslandsstudiensemester Kultur und Management  
oder  
Praxisforschungsprojekt

#### Vertiefungs- und Studienrichtung Wahlpflichtbereich Recht I

Kreativworkshop I Interkulturelle Kunstbegegnungen  
Kreativworkshop II Interkulturelle Kunstbegegnungen

#### Vertiefungs- und Studienrichtung Wahlpflichtbereich Recht II

Kreativworkshop III Interkulturelle Kunstbegegnungen  
Kreativworkshop IV Interkulturelle Kunstbegegnungen

#### **3. Leistungen, deren Bewertung nicht in das Gesamturteil eingegangen ist**

Fremdsprachenkompetenzen für WKb/WKm

Zittau/Görlitz, [Datum]

Siegel

[Name]  
Dekan der Fakultät  
Management- und Kulturwissenschaften

[Name]  
Vorsitzender des Prüfungsausschusses  
Management- und Kulturwissenschaften

**Anlage 4: Master-Urkunde (Textmuster)**



Hochschule  
Zittau/Görlitz  
UNIVERSITY OF APPLIED SCIENCES



Freistaat  
**SACHSEN**

MASTER

**Herr/Frau [Name]**

geboren am [...] in [...]

hat die Masterprüfung im Studiengang

**Kultur und Management**

erfolgreich abgelegt.

Die Hochschule Zittau/Görlitz - University of Applied Sciences -  
verleiht durch diese Urkunde den Hochschulgrad

**Master of Arts  
M.A.**

Zittau/Görlitz, [Datum]

Siegel

[Name]  
Rektor

[Name]  
Dekan der Fakultät  
Management- und Kulturwissenschaften

**Anlage 5: Englische Übersetzung der Master-Urkunde (Textmuster)**



Hochschule  
Zittau/Görlitz  
UNIVERSITY OF APPLIED SCIENCES



Freistaat  
SACHSEN

It is herewith certified that

**Mr/Mrs/Ms**

born on [...] in [...]

having successfully completed the relevant Master course  
has been admitted to the degree of Master  
following a course of study in the field of

**Culture and Management**

and that the Zittau/Görlitz University of Applied Sciences  
hereby awards the degree of

**Master of Arts  
M.A.**

Zittau/Görlitz, [Datum]

Seal

[Name]  
Rector

[Name]  
Dean  
Faculty of Managerial and Cultural Studies



# Diploma Supplement

## 1 ANGABEN ZUM INHABER/ZUR INHABERIN DER QUALIFIKATION

- 1.1 Nachname / 1.2 Vorname «*name*», «*vorname*»  
1.3 Geburtsdatum, -Ort «*gebdatum*», «*gebort*»  
1.4 Matrikelnummer «*Matrikelnr*»

## 2 ANGABEN ZUR QUALIFIKATION

- 2.1 **Bezeichnung der Qualifikation** (ausgeschrieben, abgekürzt)  
Master of Arts – M.A.  
**Bezeichnung des Titels** (ausgeschrieben, abgekürzt)  
[n. a.]
- 2.2 **Hauptstudienfach oder –fächer**  
Kultur und Management
- 2.3 **Name der Einrichtung, die die Qualifikation verliehen hat**  
Hochschule Zittau/Görlitz, University of Applied Sciences  
Fakultät Management- und Kulturwissenschaften  
**Status (Typ / Trägerschaft)**  
Fachhochschule in staatlicher Trägerschaft
- 2.4 **Name der Einrichtung, die den Studiengang durchgeführt hat**  
[siehe 2.3]  
**Status (Typ / Trägerschaft)**  
[siehe 2.3]
- 2.5 **Im Unterricht / in der Prüfung verwendete Sprache(n)**  
Deutsch / Englisch

### **3 ANGABEN ZUR EBENE DER QUALIFIKATION**

#### **3.1 Ebene der Qualifikation**

Zweiter berufsqualifizierender Hochschulabschluss

#### **3.2 Dauer des Studiums (Regelstudienzeit)**

Zwei Jahre

#### **3.3 Zugangsvoraussetzung(en)**

Zugangsvoraussetzungen sind der Abschluss eines mindestens sechssemestrigen Bachelor-Studiums mit berufsqualifizierendem Hochschulabschluss an einer Hochschule des In- oder Auslandes (entsprechend einem Umfang von 180 ECTS-Punkten), insbesondere auf den Gebieten der Kultur- oder Wirtschaftswissenschaften oder der Nachweis über gleichwertige Studien- und Prüfungsleistungen in einem verwandten, staatlichen oder staatlich anerkannten Studiengang. Die Feststellung der Gleichwertigkeit trifft der Prüfungsausschuss.

### **4 ANGABEN ZUM INHALT UND ZU DEN ERZIELTEN ERGEBNISSEN**

#### **4.1 Studienform**

Vollzeit

#### **4.2 Lernergebnisse**

FACHKOMPETENZEN:

Der Masterstudiengang „Kultur und Management“ qualifiziert für eine Promotion oder eine Leitungstätigkeit im Höheren Öffentlichen Dienst und in der Privatwirtschaft. Die Absolventinnen und Absolventen verfügen entsprechend dem zentralen Studienziel der kulturellen Nachhaltigkeit und dem Querschnittscharakter von „Kultur und Management“ über ein breites und integriertes Wissen einschließlich der aktuellen fachlichen Entwicklungen und sind in der Lage, dies im Rahmen eines beruflichen Tätigkeitsfeldes anzuwenden.

Sie verfügen über ein kritisches Verständnis der wichtigsten Theorien, Prinzipien und Methoden der Kultur- und Managementwissenschaften und sind in der Lage, ihr Wissen auch darüber hinaus zu vertiefen. Sie können gefestigtes Normen- und Wertewissen als regulatives Wissen einsetzen und vertreten es mit der Kraft der eigenen Persönlichkeit. Entsprechend der internationalen Anlage des Studienganges sind sie in der Lage, über die nationalen Spezifika ihres Studienlandes hinauszuschauen und andere Entwicklungspfade in ihre Analyse miteinzubeziehen.

Die Absolventinnen und Absolventen sind in der Lage, sachgerechte Entscheidungen auf der Basis des notwendigen Detailwissens über die einzelnen Phasen der verschiedenen kulturellen Dienstleistungsprozesse und deren historische Genese zu fällen. Sie können Marktprozesse mit Hilfe des notwendigen methodischen Wissens analysieren und steuern, agieren und reagieren auch bei unvorhergesehenen Marktbewegungen und nutzen den Markt auch als Informationsquelle.

Sie richten ihr Denken nicht nur auf fachlich-methodische Details der eigenen Arbeit, sondern auf deren umfassenden Inhalte und Zusammenhänge. Sie sind in der Lage, über die eigene Arbeitsgruppe und das eigene Unternehmen hinaus zu schauen und nicht nur die im engeren Sinne fachliche, sondern auch die ökonomischen und politischen Wechselbeziehungen des eigenen Handelns zu berücksichtigen. Insofern gehen sie mehr als Generalist denn als Spezialist an die Arbeiten heran.

Die Absolventinnen und Absolventen sind in der Lage, auf der Grundlage eines breiten fachlichen und methodischen Wissens über die auf dem eigenen Gebiet wirkenden Ursache-Folge-Beziehungen zu handeln. Sie können Folgeerscheinungen in ihren Auswirkungen auch ohne strenge Kausalzusammenhänge intuitiv "statistisch" abschätzen. Sie sind in der Lage, sich verantwortlich in Kenntnis der sozialen Folgen dieses Handelns und Entscheidens zu engagieren und berücksichtigen dabei auch umfassendere, nicht selbst verursachte, soziale Folgen (z.B. ökologische Zusammenhänge).

Sie können Wissen und Verstehen auf ihre beruflichen Tätigkeiten anwenden und Problemlösungen in ihrem Fachgebiet erarbeiten oder weiterentwickeln. Sie sammeln, bewerten und interpretieren relevante Informationen insbesondere in ihrem Studienprogramm, leiten wissenschaftlich fundierte Urteile ab und entwickeln Lösungsansätze, führen anwendungsorientierte Projekte

durch und tragen im Team zur Lösung komplexer Aufgaben bei. Die Absolventinnen und Absolventen leiten Forschungsfragen ab und definieren sie, wenden Forschungsmethoden an, legen Forschungsergebnisse dar und erläutern sie.

Sie sind in der Lage, kultur- und wirtschaftsbezogene Probleme zu identifizieren. Sie können erkannte Probleme in kreativen Diskussionen der Arbeitsgruppe oder des Unternehmens behandeln, Kommunikations- und Leitungsstrukturen dem erkannten Problemtyp entsprechend effektiv gestalten und initiieren Problemlösungsprozesse mit einzelnen Personen sowie in Projektgruppen.

Die Absolventinnen und Absolventen sind in der Lage, positive Veränderungen von Dienstleistungsangeboten, Organisationsmethoden, Marktbeziehungen und übergreifenden Vernetzungen zu suchen und aktiv positiv zu realisieren. Sie unterstützen Neues, setzen Neuerungen gern aktiv um und handeln innovativ durch den intensiven Gewinn von Erfahrungen, durch Lernen und Umweltexploration.

Sie setzen ein umfassendes Wissen über fachlich-methodische Zusammenhänge im organisatorischen Bereich der Kultur- und Kreativwirtschaft ein, erkennen und nutzen Chancen und Risiken im Zuge von nachhaltigen Entwicklungen sowie Megatrends wie Digitalisierung, Klimawandel und Mobilität. Sie beeinflussen und gestalten erkannte Zusammenhänge tatkräftig und setzen neue Organisationsformen und -beziehungen in der Praxis um.

Die Absolventinnen und Absolventen beherrschen Methoden des abstrakten Denkens und drücken sich klar aus; erfassen rasch Probleme und Sachverhalte. Sie können Wesentliches von Unwesentlichem unterscheiden, erkennen Tendenzen und Zusammenhänge und leiten richtige Schlüsse und Strategien daraus ab.

Sie sind in der Lage, neue, komplexe Vorhaben termingerecht, kostengünstig und mit hoher Qualität zu bearbeiten. Sie können Projekte koordiniert und organisiert systematisch bearbeiten, überzeugend Teamprozesse steuern und als Dienstleister auftreten.

All dies immer unter Voraussetzung, daß die Absolventinnen und Absolventen die Zeit ihres Studiums auch tatsächlich für die selbstgeleitete Arbeit an ihren Kompetenzen genutzt haben – „Studium“ kommt aus der lateinischen Sprache und bedeutet „Eifer“.

#### SOZIAL- UND SELBSTKOMPETENZEN:

Die Absolventinnen und Absolventen sind in der Lage, im kulturellen und wirtschaftlichen Kontext der „Einen Welt“ verantwortungsvoll zu handeln. Sie können gezielt kommunizieren, präsentieren und verhandeln.

Sie sind in der Lage, auf andere offen und wohlwollend, aber ohne Distanzlosigkeit zuzugehen, schnell Kontakte zu knüpfen und auszubauen, Wertschätzung zu zeigen gegenüber Gesprächspartnern und Stakeholdern. Sie können andere durch starke Identifikation mit den eigenen Argumenten überzeugen. Sie können sich kundengerecht ausdrücken, präsentieren, verhandeln und schreiben. Sie können mit Informations- und Kommunikationstechnologien umgehen und Chancen und Potenziale sowie Grenzen und Risiken digitaler Medien und Technologien erkennen. Sie sind in der Lage auf Englisch sowie in einer weiteren Fremdsprache zu kommunizieren.

Die Absolventinnen und Absolventen sind in der Lage, gut und gern in Teams zu arbeiten, andere Sichtweisen und -meinungen in die Gruppenprozesse einzubinden und gemeinsame Lösungen anzustreben. Sie können mit interkulturellen Unterschieden und genderspezifischen Fragestellungen umgehen. Sie sind in der Lage, Empathie zu entwickeln und zu zeigen. Sie sind in der Lage, mit Kritik umzugehen, sich in andere Perspektiven hineinzusetzen und im Fall von Konfliktsituationen Lösungen zu entwickeln.

Sie sind in der Lage, eigene Ideen und Vorstellungen auf der Grundlage einer positiven Zukunftserwartung zu realisieren. Sie kommunizieren und kooperieren gern mit anderen und aktivieren sie dadurch, vermitteln positive Überzeugungen an Vorgesetzte und Mitarbeiter, lösen Konflikte, indem sie eigene und fremde moralische Überzeugungen sowie Wertgrundlagen der eigenen Profession und deren Einbettung in gesellschaftliche Werte und Normen akzeptieren.

Die Absolventinnen und Absolventen sind in der Lage, Interessengegensätze anderer und die eigene Interessenlage zu erkennen, konfliktäre Gespräche mit Kollegen, Führungskräften, Kunden und Kooperationspartnern zu führen, sowie Konflikte auszuhalten. Sie können einsichtig und tolerant andere Interessen unvoreingenommen prüfen und eigene Interessen hinterfragen. Sie sind in der Lage, Vertrauen zu schaffen und sicher aufzutreten, andere zu überzeugen und Widerstände und Blockaden durch überzeugendes Handeln aufzulösen. Sie können Konflikte lösen,

indem sie Interessengegensätze erkennen, persönliche Toleranz, Meinungen anderer auch dann noch zulassen, wenn sie der eigenen Vorstellung widersprechen.

Sie können das eigene berufliche Handeln mit theoretischem und methodischem Wissen begründen, ein berufliches Selbstbild entwickeln, dass sich an Zielen und Standards professionellen Handelns in vorwiegend außerhalb der Wissenschaft liegenden Berufsfeldern orientiert. Sie sind in der Lage, eigene Lösungen zu entwickeln und zu kommunizieren.

Die Absolventinnen und Absolventen sind in der Lage, konsequent, verantwortungsbewusst und werteorientiert pflichtbewusst und zuverlässig zu handeln. Sie sind in der Lage, ihre persönlichen Werte und Ziele eigenen ökonomischen Handelns mit anderen Menschen, die Interesse an den Handlungsfolgen haben, auszutauschen.

Sie sind in der Lage, gemäß den erkannten eigenen Möglichkeiten und Begrenzungen zu handeln, die gegebenen Handlungsmöglichkeiten aktiv auszuschöpfen, und sie bewusst auszuweiten. Sie können sich die Zeit selbstgesteuert einteilen, können sich selbst reflektieren und mit Kritik umgehen. Sie zeigen Initiative, setzen sich Ziele und verfolgen diese.

#### **4.3 Einzelheiten zum Studiengang**

Zur Information über die absolvierten Prüfungsleistungen (schriftlich und mündlich) sowie Thema der Abschlussarbeit siehe „Zeugnis über die Master-Prüfung“ sowie *Transcript of Records*

#### **4.4 Notensystem und Hinweise zur Vergabe von Noten**

Benotungsskala siehe 8.6

#### **4.5 Gesamtnote**

„*notentext*“ (erzielt auf der Grundlage der Abschlussexamina (siehe 4.3))

### **5 ANGABEN ZUM STATUS DER QUALIFIKATION**

#### **5.1 Zugang zu weiterführenden Studien**

Der Master-Grad eröffnet den Zugang zu einem Doktorstudium, wobei von Institution zu Institution unterschiedliche zusätzliche Zugangsvoraussetzungen zu erfüllen sein können.

#### **5.2 Zugang zu reglementierten Berufen (sofern zutreffend)**

Der Master-Grad in einer Wissenschaftsdisziplin berechtigt dazu, den akademischen Grad „Master of Arts“ zu tragen und im entsprechenden Fachgebiet beruflich tätig zu werden.

Der Master-Grad im Studiengang „Kultur und Management Görlitz“ qualifiziert für den "Höheren Dienst" im öffentlichen Dienst in Deutschland.

### **6 WEITERE ANGABEN**

#### **6.1 Weitere Angaben**

keine

#### **6.2 Informationsquellen für ergänzende Angaben**

Zur Hochschule: <http://www.hszg.de/>

Zur Fakultät: <http://f-mk.hszg.de/>

Informationen zum deutschen Bildungssystem siehe unter Punkt 8.8

### **7 ZERTIFIZIERUNG**

Dieses Diploma Supplement nimmt Bezug auf folgende Original-Dokumente:

Master-Urkunde (Deutsch und Englisch) vom «datum»

Zeugnis über die Master-Prüfung (Deutsch) vom «datum»

*Transcript of Records (Englisch)* «datum»



## **8 ANGABEN ZUM NATIONALEN HOCHSCHULSYSTEM**

Die Informationen über das nationale Hochschulsystem auf den folgenden Seiten geben Auskunft über den Grad der Qualifikation und den Typ der Institution, die sie vergeben hat.

**8 Informationen zum Hochschulsystem in Deutschland<sup>1</sup>**

**8.1 Die unterschiedlichen Hochschulen und ihr institutioneller Status**

Die Hochschulausbildung wird in Deutschland von drei Arten von Hochschulen angeboten.<sup>2</sup>

- *Universitäten*, einschließlich verschiedener spezialisierter Institutionen, bieten das gesamte Spektrum akademischer Disziplinen an. Traditionell liegt der Schwerpunkt an deutschen Universitäten besonders auf der Grundlagenforschung, so dass das fortgeschrittene Studium vor allem theoretisch ausgerichtet und forschungsorientiert ist.

- *Fachhochschulen* konzentrieren ihre Studienangebote auf ingenieurwissenschaftliche technische Fächer und wirtschaftswissenschaftliche Fächer, Sozialarbeit und Design. Der Auftrag von angewandter Forschung und Entwicklung impliziert einen praxisorientierten Ansatz und eine ebensolche Ausrichtung des Studiums, was häufig integrierte und begleitete Praktika in Industrie, Unternehmen oder anderen einschlägigen Einrichtungen einschließt.

- *Kunst- und Musikhochschulen* bieten Studiengänge für künstlerische Tätigkeiten an, in Bildender Kunst, Schauspiel und Musik, in den Bereichen Regie, Produktion und Drehbuch für Theater, Film und andere Medien sowie in den Bereichen Design, Architektur, Medien und Kommunikation.

Hochschulen sind entweder staatliche oder staatlich anerkannte Institutionen. Sowohl in ihrem Handeln einschließlich der Planung von Studiengängen als auch in der Festsetzung und Zuerkennung von Studienabschlüssen unterliegen sie der Hochschulgesetzgebung.

**8.2 Studiengänge und -abschlüsse**

In allen drei Hochschultypen wurden die Studiengänge traditionell als integrierte „lange“ (einstufige) Studiengänge angeboten, die entweder zum Diplom oder zum Magister Artium führten oder mit einer Staatsprüfung abschlossen.

Im Rahmen des Bologna-Prozesses wird das einstufige Studiensystem sukzessive durch ein zweistufiges ersetzt. Seit 1998 wurden in fast allen Studiengängen gestufte Abschlüsse (Bachelor und Master) eingeführt. Dies soll den Studierenden mehr Wahlmöglichkeiten und Flexibilität beim Planen und Verfolgen ihrer Lernziele bieten sowie Studiengänge international kompatibler machen.

Die Abschlüsse des deutschen Hochschulsystems einschließlich ihrer Zuordnung zu den Qualifikationsstufen sowie die damit einhergehenden

Qualifikationsziele und Kompetenzen der Absolventen sind im Qualifikationsrahmen für deutsche Hochschulabschlüsse<sup>3</sup>, im Deutschen Qualifikationsrahmen für lebenslanges Lernen (DQR)<sup>4</sup> sowie im Europäischen Qualifikationsrahmen für lebenslanges Lernen (EQR)<sup>5</sup> beschrieben. Einzelheiten s. Abschnitte 8.4.1, 8.4.2 bzw. 8.4.3. Tab. 1 gibt eine zusammenfassende Übersicht.

**8.3 Anerkennung/Akkreditierung von Studiengängen und Abschlüssen**

Um die Qualität und die Vergleichbarkeit von Qualifikationen sicherzustellen, müssen sich sowohl die Organisation und Struktur von Studiengängen als auch die grundsätzlichen Anforderungen an Studienabschlüsse an den Prinzipien und Regelungen der Ständigen Konferenz der Kultusminister der Länder (KMK) orientieren.<sup>6</sup> Seit 1999 existiert ein bundesweites Akkreditierungssystem für Bachelor- und Masterstudiengänge, nach dem alle neu eingeführten Studiengänge akkreditiert werden. Akkreditierte Studiengänge sind berechtigt, das Qualitätssiegel des Akkreditierungsrates zu führen.<sup>7</sup>

**8.4 Organisation und Struktur der Studiengänge**

Die folgenden Studiengänge können von allen drei Hochschultypen angeboten werden. Bachelor- und Masterstudiengänge können nacheinander, an unterschiedlichen Hochschulen, an unterschiedlichen Hochschultypen und mit Phasen der Erwerbstätigkeit zwischen der ersten und der zweiten Qualifikationsstufe studiert werden. Bei der Planung werden Module und das Europäische System zur Übertragung und Akkumulierung von Studienleistungen (ECTS) verwendet, wobei einem Semester 30 Kreditpunkte entsprechen.

**8.4.1 Bachelor**

In Bachelorstudiengängen werden wissenschaftliche Grundlagen, Methodenkompetenz und berufsfieldbezogene Qualifikationen vermittelt. Der Bachelorabschluss wird nach 3 bis 4 Jahren vergeben.

Zum Bachelorstudiengang gehört eine schriftliche Abschlussarbeit. Studiengänge, die mit dem Bachelor abgeschlossen werden, müssen gemäß dem Gesetz zur Errichtung einer Stiftung zur Akkreditierung von Studiengängen in Deutschland akkreditiert werden.<sup>8</sup>

**Tab. 1: Institutionen, Studiengänge und Abschlüsse im Deutschen Hochschulsystem**

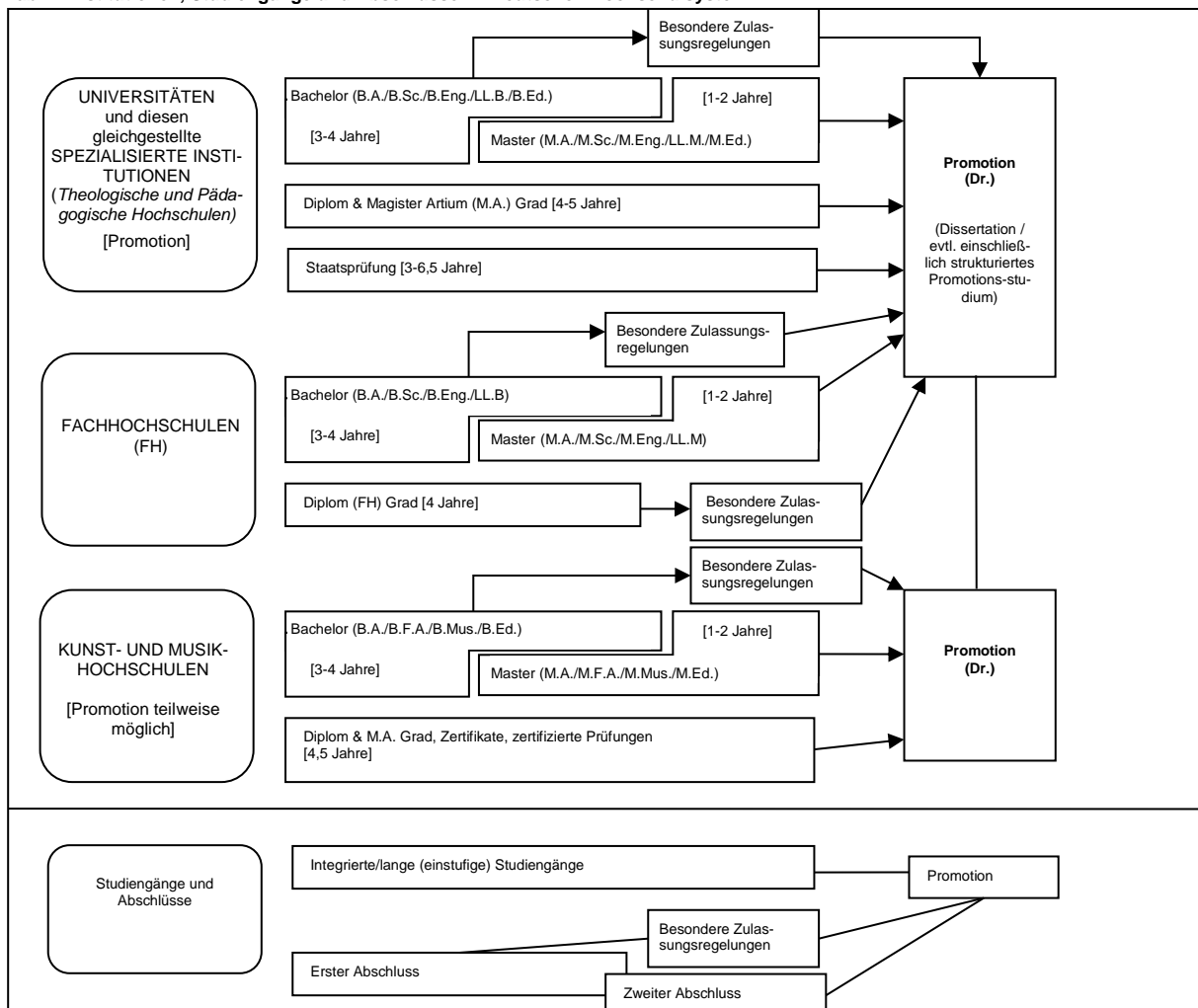

Studiengänge der ersten Qualifikationsstufe (Bachelor) schließen mit den Graden Bachelor of Arts (B.A.), Bachelor of Science (B.Sc.), Bachelor of Engineering (B.Eng.), Bachelor of Laws (LL.B.), Bachelor of Fine Arts (B.F.A.), Bachelor of Music (B.Mus.) oder Bachelor of Education (B.Ed.) ab.

Der Bachelorgrad entspricht der Qualifikationsstufe 6 des DQR/EQR.

#### 8.4.2 Master

Der Master ist der zweite Studienabschluss nach weiteren 1 bis 2 Jahren. Masterstudiengänge können nach den Profiltypen „anwendungsorientiert“ und „forschungsorientiert“ differenziert werden. Die Hochschulen legen das Profil fest.

Zum Masterstudiengang gehört eine schriftliche Abschlussarbeit. Studiengänge, die mit dem Master abgeschlossen werden, müssen gemäß dem Gesetz zur Errichtung einer Stiftung zur Akkreditierung von Studiengängen in Deutschland akkreditiert werden.<sup>9</sup>

Studiengänge der zweiten Qualifikationsstufe (Master) schließen mit den Graden Master of Arts (M.A.), Master of Science (M.Sc.), Master of Engineering (M.Eng.), Master of Laws (LL.M.), Master of Fine Arts (M.F.A.), Master of Music (M.Mus.) oder Master of Education (M.Ed.) ab. Weiterbildende Masterstudiengänge können andere Bezeichnungen erhalten (z.B. MBA).

Der Mastergrad entspricht der Qualifikationsstufe 7 des DQR/EQR.

#### 8.4.3 Integrierte „lange“ einstufige Studiengänge: Diplom, Magister Artium, Staatsprüfung

Ein integrierter Studiengang ist entweder mono-disziplinär (Diplomabschlüsse und die meisten Staatsprüfungen) oder besteht aus einer Kombination von entweder zwei Hauptfächern oder einem Haupt- und zwei Nebenfächern (Magister Artium). Das Vorstudium (1,5 bis 2 Jahre) dient der breiten Orientierung und dem Grundlagenerwerb im jeweiligen Fach. Eine Zwischenprüfung (bzw. Vordiplom) ist Voraussetzung für die Zulassung zum Hauptstudium, d.h. zum fortgeschrittenen Studium und der Spezialisierung. Voraussetzung für den Abschluss sind die Vorlage einer schriftlichen Abschlussarbeit (Dauer bis zu 6 Monaten) und umfangreiche schriftliche und mündliche Abschlussprüfungen. Ähnliche Regelungen gelten für die Staatsprüfung. Die erworbene Qualifikation entspricht dem Master.

- Die Regelstudienzeit an *Universitäten* beträgt bei integrierten Studiengängen 4 bis 5 Jahre (Diplom, Magister Artium) oder 3 bis 6,5 Jahre (Staatsprüfung). Mit dem Diplom werden ingenieur-, natur- und wirtschaftswissenschaftliche Studiengänge abgeschlossen. In den Geisteswissenschaften ist der entsprechende Abschluss in der Regel der Magister Artium (M.A.). In den Sozialwissenschaften variiert die Praxis je nach Tradition der jeweiligen Hochschule. Juristische, medizinische und pharmazeutische Studiengänge schließen mit der Staatsprüfung ab. Dies gilt in einigen Ländern auch für Lehramtsstudiengänge.

Die drei Qualifikationen (Diplom, Magister Artium und Staatsprüfung) sind akademisch gleichwertig und auf der Qualifikationsstufe 7 des DQR/EQR angesiedelt. Sie bilden die formale Voraussetzung zur Promotion. Weitere Zulassungsvoraussetzungen können von der Hochschule festgelegt werden, s. Abschnitt 8.5.

- Die Regelstudienzeit an *Fachhochschulen* (FH) beträgt bei integrierten Studiengängen 4 Jahre und schließt mit dem Diplom (FH) ab. Dieses ist auf der Qualifikationsstufe 6 des DQR/EQR angesiedelt. Fachhochschulen haben kein Promotionsrecht; qualifizierte Absolventen können sich für die Zulassung zur Promotion an promotionsberechtigten Hochschulen bewerben, s. Abschnitt 8.5.

- Das Studium an *Kunst- und Musikhochschulen* ist in seiner Organisation und Struktur abhängig vom jeweiligen Fachgebiet und der individuellen Zielsetzung. Neben dem Diplom- bzw. Magisterabschluss gibt es bei integrierten Studiengängen Zertifikate und zertifizierte Abschlussprüfungen für spezielle Bereiche und berufliche Zwecke.

#### 8.5 Promotion

Universitäten sowie gleichgestellte Hochschulen und einige Kunst- und Musikhochschulen sind promotionsberechtigt. Formale Voraussetzung für die Zulassung zur Promotion ist ein qualifizierter Masterabschluss (Fachhochschulen und Universitäten), ein Magisterabschluss, ein Diplom, eine Staatsprüfung oder ein äquivalenter ausländischer Abschluss. Entsprechende Abschlüsse von Kunst- und Musikhochschulen können in Ausnahmefällen (wissenschaftliche Studiengänge, z.B. Musiktheorie,

Musikwissenschaften, Kunst- und Musikpädagogik, Medienwissenschaften) formal den Zugang zur Promotion eröffnen. Besonders qualifizierte Inhaber eines Bachelorgrades oder eines Diploms (FH) können ohne einen weiteren Studienabschluss im Wege eines Eignungsfeststellungsverfahrens zur Promotion zugelassen werden. Die Universitäten bzw. promotionsberechtigten Hochschulen regeln sowohl die Zulassung zur Promotion als auch die Art der Eignungsprüfung. Voraussetzung für die Zulassung ist außerdem, dass das Promotionsprojekt von einem Hochschullehrer als Betreuer angenommen wird. Die Promotion entspricht der Qualifikationsstufe 8 des DQR/EQR.

#### 8.6 Benotungsskala

Die deutsche Benotungsskala umfasst üblicherweise 5 Grade (mit zahlenmäßigen Entsprechungen; es können auch Zwischennoten vergeben werden): „Sehr gut“ (1), „Gut“ (2), „Befriedigend“ (3), „Ausreichend“ (4), „Nicht ausreichend“ (5). Zum Bestehen ist mindestens die Note „Ausreichend“ (4) notwendig. Die Bezeichnung für die Noten kann in Einzelfällen und für den Doktorgrad abweichen.

Außerdem findet eine Einstufungstabelle nach dem Modell des ECTS-Leitfadens Verwendung, aus der die relative Verteilung der Noten in Bezug auf eine Referenzgruppe hervorgeht.

#### 8.7 Hochschulzugang

Die Allgemeine Hochschulreife (Abitur) nach 12 bis 13 Schuljahren ermöglicht den Zugang zu allen Studiengängen. Die Fachgebundene Hochschulreife ermöglicht den Zugang zu allen Studiengängen an Fachhochschulen, an Universitäten und gleichgestellten Hochschulen, aber nur zu bestimmten Fächern. Das Studium an Fachhochschulen ist auch mit der Fachhochschulreife möglich, die in der Regel nach 12 Schuljahren erworben wird. Der Zugang zu Studiengängen an Kunst- und Musikhochschulen und entsprechenden Studiengängen an anderen Hochschulen sowie der Zugang zu einem Sportstudiengang kann auf der Grundlage von anderen bzw. zusätzlichen Voraussetzungen zum Nachweis einer besonderen Eignung erfolgen.

Beruflich qualifizierte Bewerber ohne schulische Hochschulzugangsberechtigung erhalten eine allgemeine Hochschulzugangsberechtigung und damit Zugang zu allen Studiengängen, wenn sie Inhaber von Abschlüssen bestimmter, staatlich geregelter beruflicher Aufstiegsfortbildungen sind (zum Beispiel Meister/in im Handwerk, Industriemeister/in, Fachwirt/in (IHK), Betriebswirt/in (IHK) und (HWK), staatliche geprüfte/r Techniker/in, staatliche geprüfte/r Betriebswirt/in, staatlich geprüfte/r Gestalter/in, staatlich geprüfte/r Erzieher/in. Eine fachgebundene Hochschulzugangsberechtigung erhalten beruflich qualifizierte Bewerber mit einem Abschluss einer staatlich geregelten, mindestens zweijährigen Berufsausbildung und i.d.R. mindestens dreijähriger Berufspraxis, die ein Eignungsfeststellungsverfahren an einer Hochschule oder staatlichen Stelle erfolgreich durchlaufen haben; das Eignungsfeststellungsverfahren kann durch ein nachweislich erfolgreich absolviertes Probestudium von mindestens einem Jahr ersetzt werden.<sup>10</sup>

Die Hochschulen können in bestimmten Fällen zusätzliche spezifische Zulassungsverfahren durchführen.

#### 8.8 Informationsquellen in der Bundesrepublik

- Kultusministerkonferenz (KMK) (Ständige Konferenz der Kultusminister der Länder in der Bundesrepublik Deutschland); Graurheindorfer Str. 157, D-53117 Bonn; Tel.: +49(0)228/501-0; Fax: +49(0)228/501-777
- Zentralstelle für ausländisches Bildungswesen (ZaB) als deutsche NARIC; www.kmk.org; E-Mail: zab@kmk.org
- Deutsche Informationsstelle der Länder im EURYDICE-Netz, für Informationen zum Bildungswesen in Deutschland; www.kmk.org; E-Mail: eurydice@kmk.org
- Hochschulrektorenkonferenz (HRK); Ahrstr. 39, D-53175 Bonn; Fax: +49(0)228/887-110; Tel.: +49(0)228/887-0; www.hrk.de; E-Mail: post@hrk.de
- „Hochschulkompass“ der Hochschulrektorenkonferenz, enthält umfassende Informationen zu Hochschulen, Studiengängen etc. (www.hochschulkompass.de)

<sup>1</sup> Die Information berücksichtigt nur die Aspekte, die direkt das Diploma Supplement betreffen. Informationsstand 03/2019.

<sup>2</sup> Berufsakademien sind keine Hochschulen, es gibt sie nur in einigen Bundesländern. Sie bieten Studiengänge in enger Zusammenarbeit mit privaten Unternehmen an. Studierende erhalten einen offiziellen Abschluss und machen eine Ausbildung im Betrieb. Manche Berufsakademien bieten Bachelorstudiengänge an, deren Abschlüsse einem Bachelorgrad einer Hochschule gleichgestellt werden können, wenn sie von einer deutschen Akkreditierungsagentur akkreditiert sind.

<sup>3</sup> Qualifikationsrahmen für deutsche Hochschulabschlüsse (Beschluss der Kultusministerkonferenz vom 16.02.2017).

<sup>4</sup> Deutscher Qualifikationsrahmen für lebenslanges Lernen (DQR), Gemeinsamer Beschluss der Ständigen Konferenz der Kultusminister der Länder in der Bundesrepublik Deutschland, des Bundesministeriums für Bildung und Forschung, der Wirtschaftsministerkonferenz und des Bundesministeriums für Wirtschaft und Technologie (Beschluss der Kultusministerkonferenz vom 15.11.2012). Ausführliche Informationen unter www.dqr.de.

<sup>5</sup> Empfehlung des Europäischen Parlaments und des Europäischen Rates zur Einrichtung des Europäischen Qualifikationsrahmens für lebenslanges Lernen vom 23.04.2008 (2008/C 111/01 – Europäischer Qualifikationsrahmen für lebenslanges Lernen – EQR).

<sup>6</sup> Musterrechtsverordnung gemäß Artikel 4 Absätze 1 – 4 Studienakkreditierungsstaatsvertrag (Beschluss der Kultusministerkonferenz vom 07.12.2017).

<sup>7</sup> Staatsvertrag über die Organisation eines gemeinsamen Akkreditierungssystems zur Qualitätssicherung in Studium und Lehre an deutschen Hochschulen (Studienakkreditierungsstaatsvertrag) (Beschluss der KMK vom 08.12.2016) In Kraft getreten am 01.01.2018.

<sup>8</sup> Siehe Fußnote Nr. 7.

<sup>9</sup> Siehe Fußnote Nr. 7.

<sup>10</sup> Hochschulzugang für beruflich qualifizierte Bewerber ohne schulische Hochschulzugangsberechtigung (Beschluss der Kultusministerkonferenz vom 06.03.2009).



---

# Diploma Supplement

## 1 INFORMATION IDENTIFYING THE HOLDER OF THE QUALIFICATION

- 1.1 Family Name(s) / 1.2 First Name(s): «*name*», «*vorname*»  
1.3 Date and Place of Birth: «*gebdatum*», «*gebort*»  
1.4 Student ID number or Code «*Matrikelnr*»

## 2 INFORMATION IDENTIFYING THE QUALIFICATION

### 2.1 Name of qualification and (if applicable) title conferred (including its abbreviation, in original language):

Master of Arts – M.A.

**Title Conferred (full, abbreviated; in original language)**

[n/a]

### 2.2 Main field(s) of study for the qualification:

Culture and Management

### 2.3 Institution Awarding the Qualification (in original language)

Hochschule Zittau/Görlitz, University of Applied Sciences

Fakultät Wirtschafts- und Sprachwissenschaften (Faculty of Economics and Languages)

**Status (type and sponsorship):**

Public University of Applied Sciences

### 2.4 Name and status of institution administering studies (in original language):

[see 2.3]

**Status (type and sponsorship):**

[see 2.3]

### 2.5 Language(s) of instruction/examination:

German/English

### **3 INFORMATION ON THE LEVEL OF THE QUALIFICATION**

#### **3.1 Level of qualification:**

Second degree, with thesis

#### **3.2 Official length of the programme (standard time to degree):**

Two years

#### **3.3 Access requirement(s):**

- a first degree (at least 180 ECTS credits) at a University or a University of Applied Sciences with above-average results in a similar course

### **4 INFORMATION ON THE CONTENTS AND RESULTS GAINED**

#### **4.1 Mode of Study**

Full-time

#### **4.2 Learning outcomes**

##### **PROFESSIONAL SKILLS:**

The Master's programme in "Culture and Management" qualifies students for a doctorate or for a management position in higher public service and in the private sector. In accordance with the central study objective of "cultural sustainability" and the cross-sectional character of "Culture and Management", graduates have a broad and integrated knowledge, including current professional developments, and are able to apply this knowledge in a professional field.

They have a critical understanding of the most important theories, principles and methods of cultural and management sciences and are able to deepen their knowledge beyond this. They are able to use consolidated knowledge of norms and values as regulatory knowledge and represent it with the power of their own personality. In accordance with the international structure of the programme, they are able to look beyond the national specifics of their country of study and to include other development paths in their analysis.

Graduates are able to make appropriate decisions based on the necessary detailed knowledge of the individual phases of the various cultural service processes and their historical genesis. They are able to analyse and control market processes with the help of the necessary methodological knowledge, to act and react even in the event of unforeseen market movements and also to use the market as a source of information.

They focus their thinking not only on technical and methodological details of their own work, but also on its comprehensive contents and interrelationships. They are able to look beyond their own work group and their own company and take into account not only the technical, but also the economic and political interrelationships of their own actions. In this respect they approach their work more as generalists than as specialists.

The graduates are able to act on the basis of a broad technical and methodological knowledge of the cause-and-effect relationships in their own field. They are able to intuitively "statistically" estimate the effects of a consequence even without strict causal relationships. They are able to act responsibly in knowledge of the social consequences of such actions and decisions and also take into account broader social consequences that are not self-induced (e.g. ecological interrelationships).

They are able to apply knowledge and understanding to their professional activities and to work out or further develop solutions to problems in their field of expertise. They collect, evaluate and interpret relevant information, especially in their study programme, derive scientifically sound judgements and develop approaches to solutions, carry out application-oriented projects and contribute to the solution of complex tasks in a team. Graduates derive and define research questions, apply research methods, present and explain research results.

They are able to identify culture- and business-related problems. They are able to deal with identified problems in creative discussions in the working group or in the company, to effectively design communication and management structures according to the identified type of problem and to initiate problem-solving processes with individuals and in project groups.

The graduates are able to search for positive changes in service offers, organisational methods, market relations and comprehensive networks and to realise them actively and positively. They

support new things, like to actively implement innovations and act innovatively by gaining intensive experience, learning and environmental exploration.

They apply a comprehensive knowledge of technical and methodological interrelationships in the organisational field of the cultural and creative industries, recognise and utilise opportunities and risks in the course of sustainable developments and megatrends such as digitisation, climate change and mobility. They actively influence and shape identified interrelationships and implement new organisational forms and relationships in practice.

Graduates have mastered methods of abstract thinking and express themselves clearly; they quickly grasp problems and facts. They are able to distinguish between the essential and the unessential, recognize tendencies and connections and derive correct conclusions and strategies from them.

All this always provided that the graduates have actually used the time of their studies for self-directed work on their competences - "study" comes from the Latin language and means "zeal".

#### SOCIAL AND SELF-SKILLS:

Graduates are able to act responsibly in the cultural and economic context of the "One World". They can communicate, present and negotiate in a targeted manner.

They are able to approach others openly and benevolently, but without being distant, to establish and expand contacts quickly, and to show appreciation towards discussion partners and stakeholders. You are able to convince others through strong identification with your own instruments. You can express yourself in a customer-oriented manner, present, negotiate and write. You can handle information and communication technologies and recognize chances and potentials as well as limits and risks of digital media and technologies. You are able to communicate in English and another foreign language.

The graduates are able to work well and gladly in teams, to integrate other perspectives and opinions into group processes and to strive for common solutions. They can deal with intercultural differences and gender-specific questions. You are able to develop and show empathy. They are able to deal with criticism, put themselves in other perspectives and develop solutions in case of conflict situations.

They are able to realise their own ideas and conceptions on the basis of a positive expectation of the future. They like to communicate and cooperate with others and thereby activate them, convey positive convictions to superiors and employees, solve conflicts by accepting their own and other people's moral convictions as well as the value basis of their own profession and its embedding in social values and norms.

The graduates are able to recognize conflicts of interest between others and their own interests, to conduct conflictual conversations with colleagues, managers, customers and cooperation partners, and to endure conflicts. They are able to examine other interests in an insightful and tolerant manner without prejudice and to question their own interests. You are able to create trust and act confidently, to convince others and to dissolve resistance and blockades by acting convincingly. They can solve conflicts by recognizing conflicts of interest, personal tolerance, allowing the opinions of others even when they contradict their own ideas.

They can justify their own professional actions with theoretical and methodological knowledge, and develop a professional self-image that is oriented towards the goals and standards of professional action in professional fields that are predominantly outside of science. They are able to develop and communicate their own solutions.

Graduates are able to act consistently, responsibly and value-oriented, dutiful and reliable. They are able to exchange their personal values and goals of their own economic actions with other people who are interested in the consequences of their actions.

They are able to act according to their own possibilities and limitations, to actively exploit the given possibilities for action and to consciously exploit them. They are able to manage their time in a self-directed way, they can reflect on themselves and deal with criticism. They show initiative, set themselves goals and pursue them.

### **4.3 Programme Details**

See Transcript of Records and Academic Transcript (*Zeugnis über die Master-Prüfung*) for a list of examinations (written and oral) and the topic of the for subjects of final examinations (written and oral) and topic of the Master's thesis.

### **4.4 Grading scheme and grade distribution guidance**

See section 8.6

### **4.5 Overall Classification (in original language)**

“*notentext*” (based on the final examination results) (see 4.3)

## **5 INFORMATION ON THE FUNCTION OF THE QUALIFICATION**

### **5.1 Access to Further Study**

The Master degree qualifies to apply for admission for doctoral study with special additional requirements which may differ from institution to institution.

### **5.2 Professional status / Access to regulated professions (if applicable)**

The Master degree in a science discipline entitles its holder to carry the degree of *Master of Arts* and to work in the field(s) for which the degree was awarded.

The Master degree in *Culture and Management* qualifies to apply for a career at management level in the German Civil Service.

## **6 ADDITIONAL INFORMATION**

### **6.1 Additional Information**

none

### **6.2 Further Information Sources**

University website: <http://www.hszg.de/>

Faculty website: <https://f-mk.hszg.de/fakultaet.html>

For national information sources see section 8.

## **7 CERTIFICATION OF THE SUPPLEMENT**

This Diploma Supplement refers to the following original documents:

Master-Urkunde (German and English) «*pdatum*»

*Zeugnis über die Master-Prüfung* (Academic Transcript, German) «*pdatum*»

Transcript of Records (English) «*pdatum*»

## **8 INFORMATION ON THE NATIONAL HIGHER EDUCATION SYSTEM**

The following pages provide information on the German higher education system including qualifications and types of awarding institutions.

**8 INFORMATION ON HIGHER EDUCATION IN GERMANY<sup>1</sup>**

**8.1 Types of institutions and their status:**

Higher education (HE) studies in Germany are offered at three types of Higher Education Institutions (HEI).<sup>2</sup>

- *Universitäten* (Universities) including various specialized institutions, offer the whole range of academic disciplines. In the German tradition, universities focus in particular on basic research so that advanced stages of study have mainly theoretical orientation and research-oriented components.

- *Fachhochschulen* (Universities of Applied Sciences) concentrate their study programmes in engineering and technical disciplines, business-related studies, social work, and design. The common mission of applied research and development implies an application-oriented focus and professional character of studies, which include integrated and supervised work assignments in industry, enterprises or other relevant institutions.

- *Kunst- und Musikhochschulen* (Universities of Art/Music) offer studies for artistic careers in fine arts, performing arts and music; in such fields as directing, production, writing in theatre, film, and other media; and in a variety of design areas, architecture, media and communication.

Higher Education Institutions are either state or state-recognized institutions. In their operations, including the organization of studies and the designation and award of degrees, they are both subject to higher education legislation.

**Types of programmes and awarded degrees:**

Studies in all three types of institutions have traditionally been offered in integrated "long" (one-tier) programmes leading to *Diplom* or *Magister Artium* degrees or were completed by a *Staatsprüfung* (State Examination).

Within the framework of the Bologna-Process, one-tier study programmes are successively being replaced by a two-tier study system. The implementation of tiered programmes (Bachelor and Masters) has begun in 1998. These programmes are designed to provide enlarged variety and flexibility to students in planning and pursuing educational objectives they also enhance international compatibility of studies.

The German Qualifications Framework for Higher Education Degrees<sup>3</sup>, the German Qualifications Framework for Lifelong Learning<sup>4</sup> and the European Qualifications Framework for Lifelong Learning (EQF)<sup>5</sup>

describe the degrees of the German Higher Education System. They contain the classification of the qualification levels and the resulting qualifications and competences of graduates.

For details see section 8.4.1, 8.4.2, and 8.4.3 respectively. Table 1 provides a synoptic summary.

**8.3 Approval/Accreditation of programmes and degrees**

To ensure quality and comparability of qualifications, the organization of studies and general degree requirements have to conform to principles and regulations established by the Standing Conference of the Ministers of Education and Cultural Affairs of the *Länder* in the Federal Republic of Germany (KMK).<sup>6</sup> In 1999, a accreditation scheme for Bachelor's and Master's degree programmes has become operational. All new programmes must be accredited under this scheme; after a successful accreditation they receive the quality-label of the Accreditation Council.<sup>7</sup>

**8.4 Organization and structure of studies**

The following programmes apply to all three types of institutions. Bachelor's and Master's degree courses may be studied consecutively, at various higher education institutions, at different types of higher education institutions and with phases of professional work between the first and the second qualification. The organization of the study programmes makes use of modular components and of the European Credit Transfer and Accumulation System (ECTS) with 30 credits corresponding to one semester.

**8.4.1 Bachelor**

Bachelor programmes lay the academic foundations, provide methodological skills and lead to qualifications related to the professional field. The Bachelor's degree is awarded after 3 to 4 years.

Bachelor programmes include a written thesis requirement. Programmes leading to a Bachelor degree must be accredited according to the Law on the Establishment of a Foundation for the Accreditation of Study Programmes in Germany.<sup>8</sup>

**Table 1: Institutions, programmes and degrees in the German Higher Education System**

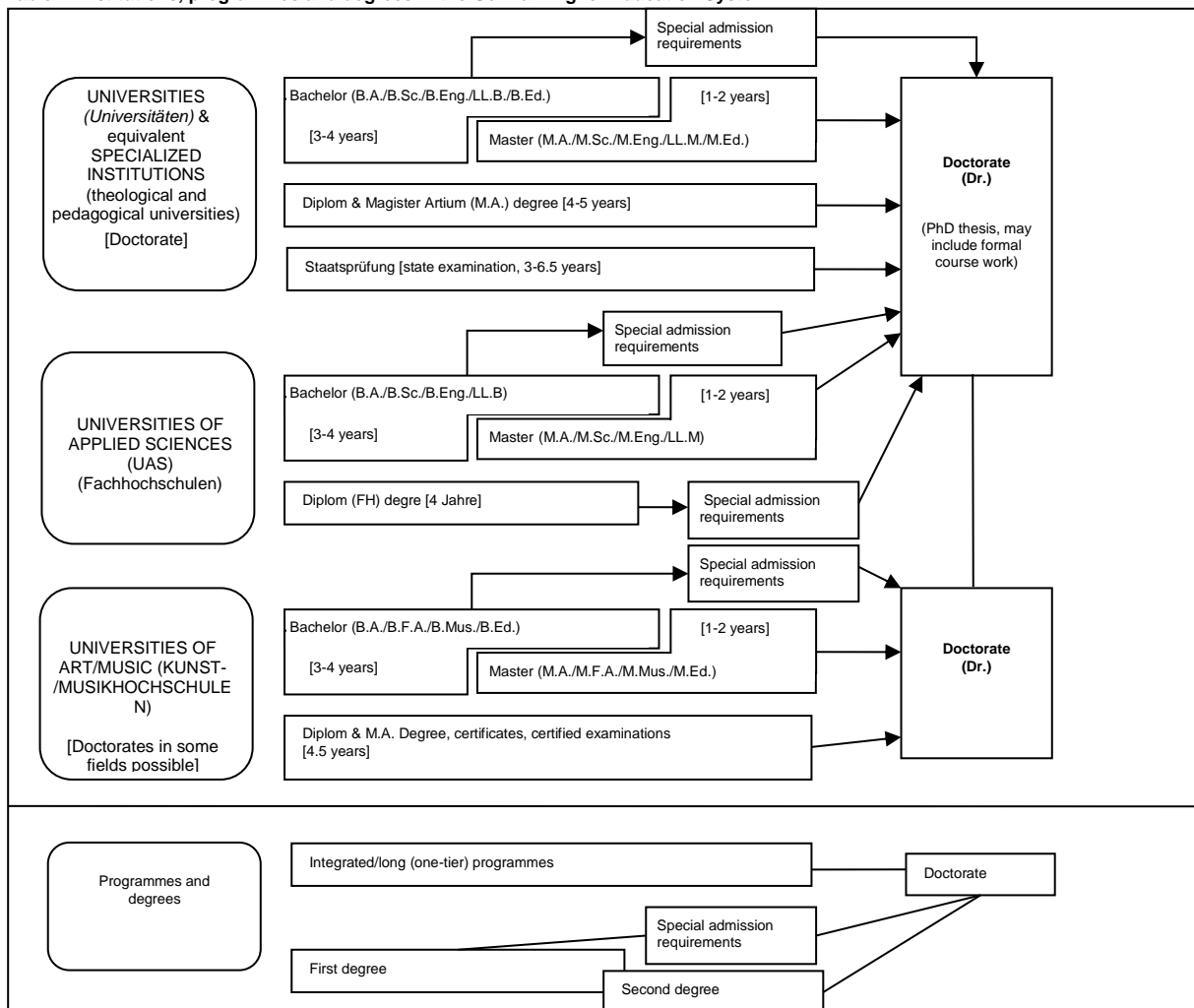



First degree programmes (Bachelor) lead to the degree of Bachelor of Arts (B.A.), Bachelor of Science (B.Sc.), Bachelor of Engineering (B.Eng.), Bachelor of Laws (LL.B.), Bachelor of Fine Arts (B.F.A.), Bachelor of Music (B.Mus.) or Bachelor of Education (B.Ed.). Bachelor degrees correspond to EQF Level 6.

#### 8.4.2 Master

Master is the second degree after another 1 to 2 years. Masters programmes can be differentiated by the profile types "practice-oriented" and "research-oriented". Higher Education Institutions define the profile of each Masters programme.

The Master's degree programme includes a thesis requirement. Programmes leading to a Master's degree must be accredited according to the Law on the Establishment of a Foundation for the Accreditation of Study Programmes in Germany.<sup>9</sup>

Second degree programmes (Masters) lead to the degree of Master of Arts (M.A.), Master of Science (M.Sc.), Master of Engineering (M.Eng.), Master of Laws (L.L.M.), Master of Fine Arts (M.F.A.), Master of Music (M.Mus.) or Master of Education. Continuing education Masters programmes may have different designations (e.g. MBA). A Master's degree corresponds to EQF Level 7.

#### 8.4.3 Integrated "long" one-tier programmes:

##### *Diplom, Magister Artium, Staatsprüfung*

An integrated study programme is either mono-disciplinary (Diplom degrees, most programmes completed by a *Staatsprüfung*) or comprises a combination of either two major or one major and two minor fields (*Magister Artium*). The first stage (1.5 to 2 years) focuses on broad orientations and foundations of the field(s) of study. An Intermediate Examination (Diplom-Vorprüfung for Diplom degrees; Zwischenprüfung or credit requirements for the Magister Artium) is prerequisite to enter the second stage of advanced studies and specializations. Degree requirements include submission of a thesis (up to 6 months duration) and comprehensive final written and oral examinations. Similar regulations apply to studies leading to a *Staatsprüfung*. Their qualifications corresponds to those of a Masters programme.

- The standard time to degree at Universities is 4 to 5 years in integrated programmes (*Diplom, Magister Artium*) or 3 to 6.5 years (*Staatsprüfung*). *Diplom* programmes lead to degrees in engineering, natural sciences and economics/business administration. The respective degree in arts and humanities is usually *Magister Artium* (M.A.). In social sciences, the type of awarded degree depends on the tradition of each university in this respect. Law, medical, and pharmaceutical programmes are completed with a *Staatsprüfung*. In some states, this also applies for teaching degree programmes.

All three qualifications (*Diplom, Magister Artium, Staatsprüfung*) are deemed equal in academic terms and enter into EQF level 7. They are the prerequisite for doctorates. *Universitäten* (U) may set further prerequisites (see 8.5).

- The standard time to degree degree at *Fachhochschulen* (universities of applied sciences (UAS)) is 4 years in integrated programmes and are completed with the degree *Diplom (FH)*. *Diplom (FH)* degrees correspond to EQF Level 6. While UAS are non-doctorate granting institutions, qualified graduates may apply for admission to doctoral studies at doctorate-granting institutions (see section 8.5).

- Studies at *Kunst-/Musikhochschulen* (Universities of Art/Music) are more diverse in their organization, depending on the field and individual objectives. In addition to *Diplom/Magister* degrees, their integrated degree programmes awards include certificates and certified examinations for specialized areas and professional purposes.

#### 8.5 Doctorate

Universities, equivalent higher education institutions and some universities of art/music are doctorate-granting institutions. Formal prerequisite for admission to doctoral work is a qualified Master (UAS and U), a *Magister* degree, a *Diplom*, a *Staatsprüfung*, or a foreign equivalent. Comparable degrees from universities of art and music can in exceptional cases (degree programmes such as music theory, musicology, pedagogy of arts and music, media studies) also formally qualify for doctoral work. Particularly qualified holders of a Bachelor or a *Diplom (FH)* degree may

also be admitted to doctoral studies without acquisition of a further degree by means of a procedure to determine their aptitude. The *Universitäten* (U), respectively the doctorate-granting institutions regulate entry to a doctorate as well as the structure of the procedure to determine aptitude. Admission further requires the acceptance of the PhD project by a professor as a supervisor. Doctoral degrees correspond to EQF Level 8.

#### 8.6 Grading Scheme

The grading scheme in Germany usually comprises five levels (with numerical equivalents; intermediate grades may be given): "Sehr Gut" (1) = Very Good; "Gut" (2) = Good; "Befriedigend" (3) = Satisfactory; "Ausreichend" (4) = Sufficient; "Nicht ausreichend" (5) = Not Sufficient/Fail. The minimum passing grade is "Ausreichend" (4). Verbal designations of grades may vary in some cases and for doctoral degrees. In addition, grade distribution tables as described in the ECTS Users' Guide are used to indicate the relative distribution of grades within a reference group.

#### 8.7 Access to Higher Education

The General Higher Education Entrance Qualification (Allgemeine Hochschulreife, Abitur) after 12 to 13 years of schooling allows for admission to all higher educational studies. Specialized variants (*Fachgebundene Hochschulreife*) allow for admission at *Fachhochschulen* (UAS), universities and equivalent higher education institutions, but only in particular disciplines. Access to degree programmes at UAS is also possible with a university of applied sciences entrance qualification (*Fachhochschulreife*), which can usually be acquired after 12 years of schooling. Admission to degree programmes at universities of art/music and comparable degree programmes at other higher education institutions, and admission to a degree programme in sports may be based on other or additional evidence demonstrating individual aptitude.

Applicants with a vocational qualification but without a school-based higher education entrance qualification are entitled to a general higher education entrance qualification and thus to access to all study programmes, provided they have obtained advanced further training certificates in particular state-regulated vocational fields (e.g. *Meister/Meisterin im Handwerk, Industriemeister/in, Fachwirt/in (IHK und HWK), staatlich geprüfte/r Betriebswirt/in, staatliche geprüfte/r Gestalter/in, staatlich geprüfte/r Erzieher/in*). Vocationally qualified applicants can obtain a *Fachgebundene Hochschulreife* (specialized higher education entrance) after completing a state-regulated vocational education of at least two years' duration plus professional practice of normally at least three years' duration, after having successfully passed an aptitude test at a higher education institution or other state institution; the aptitude test may be replaced by successfully completed trial studies of at least one year.<sup>10</sup>

Higher Education Institutions may in certain cases apply additional admission procedures.

#### 8.8 National Sources of Information

- *Kultusministerkonferenz (KMK)* [Standing Conference of Ministers for Education of the Länder in the Federal Republic of Germany]; Graurheindorfer Str. 157, D-53117 Bonn; Tel.: +49 228/501-0; Fax: +49 228/501-777
- *Zentralstelle für ausländisches Bildungswesen (ZaB)* [Central Office for Foreign Education] as German NARIC; www.kmk.org; Email:
- *Deutsche Informationsstelle der Länder im EURYDICE-Netz* [German Information Office in the EURYDICE Network]; www.kmk.org; Email:eurydice@kmk.org
- *Hochschulrektorenkonferenz (HRK)* [German Rectors' Conference]; Ahrstr. 39, D-53175 Bonn; Fax: +49 228/887-110; Tel.: +49 228/887-0; www.hrk.de; Email: post@hrk.de
- *Hochschulkompass* [Higher Education Compass of the German Rectors' Conference] including comprehensive information on institutions, degree programmes, etc. (www.hochschulkompass.de)

<sup>1</sup> The following information on higher education in Germany includes only aspects directly applying to the Diploma Supplement. Last revised: 03/2019.  
<sup>2</sup> *Berufsakademien* (Academies of Cooperative Education) are not universities and they are not available in all federal states. They offer courses in close cooperation with private companies. Graduates receive a state-recognized qualification and complete a vocational training in a company. Some Academies of Cooperative Education offer Bachelor's degrees, which can be equated with a university degree if they have been accredited by a German accreditation agency.  
<sup>3</sup> German Qualifications Framework for Higher Education Degrees (Resolution of the Standing Conference of Ministers for Education of 16/02/2017).  
<sup>4</sup> German Qualifications Framework for Lifelong Learning, Joint Resolution of the Standing Conference of Ministers for Education, the Federal Ministry of Education and Research, the Standing Conference of Ministers for Economic Affairs and the Federal Ministry of Economics (Resolution of the Standing Conference of Ministers for Education). Detailed information on www.dqr.de.  
<sup>5</sup> Recommendation of the European Parliament and of the Council of 23 April 2008 on the establishment of the European Qualifications Framework for lifelong learning - European Qualifications Framework for Lifelong Learning - EQF).  
<sup>6</sup> Specimen statutory order pursuant to Article 4, subsections 1 - 4 of the Interstate Study Programme Accrediting Agreement (Resolution of the Standing Conference of Ministers for Education of 7 December 2017).  
<sup>7</sup> Interstate Agreement on the Organization of a Common Accreditation System for Quality Assurance in Teaching and Learning at German Higher Education Institutions (Interstate Study Programme Accrediting Agreement, Resolution of the Standing Conference of Ministers for Education of 8 December 2016), entry into force on 01 January 2018.  
<sup>8</sup> See footnote 7.  
<sup>9</sup> See footnote 7.  
<sup>10</sup> Access to higher education for applicants with a vocational qualification, but without a school-based higher education entrance qualification (Resolution of the Standing Conference of the Ministers of Education of 6 March 2009).